明治四十一年十一月三日 第三種郵便物認可

泰東日報

本報價目：每份零售銅幣八枚 每月現大洋九角五分 半年先繳現大洋五元二角 全年先繳現大洋拾元 郵費每月角五分

第五千四百三十九號 (日刊) 每日出版二大張共八頁 大正十五年五月十六日 舊曆四月五日

發行人 阿部眞言 編輯人 李子民 印刷人 李福綿

發行所 大連奧町八十五八十七番地 泰東日報社 理事室 八〇九一番 編輯部 八〇九二番 總務部 八〇九三番 振替貯金口座大連第二七三五五號 大連郵便局私設函

刊例 告白：每行五號字十五字起碼一日者大洋一元特別地位加倍長期現另議

格言

▲以隋侯之珠，彈千仞之雀，世必笑之，何也，所用重而所要輕也。（呂氏春秋）

▲繫於樂者重於憂，厚於義者薄於財。（太平御覽）

論說

與客談國是 (鞏余)

民國成立，已十五年，而國事毫無進步，且有倒退之勢，滿清季年，國是大壞，以至革命，然于民國四五年時代，則人有欣羨清季爲唐虞之盛世矣，袁氏當國，暴戾恣睢，人人痛心疾首，然至今日，人又欣羨袁氏時代爲成康之世矣，由是倒退，則再隔十五年，安知不有人羨此爲文景之承平乎，記者嘗與客言以吾國今日之人心，之政教，必有淪於印度或波蘭之一日，客曰，印度波蘭，不可幾也，恐爲猶太耳，國破家亡，不問也，爲臣爲奴，不問也，只自保其財產，以寄旅於他人家國之下，苟得一旦夕之安，即欣欣然有喜色，苟不至刀加於頸，仍可保其生活，即已無復他求，舉全國之人，不問國體，不問國政，只謀一身一日之安樂，故印度波蘭有重興之一日，而猶太則萬劫難復矣，嗚呼，其言絕痛，吾不知國人果甘心爲猶太之遺民乎，抑尙有一二分自尊自重之心思，高瞻遠矚之計畫，顧不謀一身一日之安樂，以求爲國家奮鬥乎，吾書至此，吾因憶及俄人所記泊拉卡人之生活，其言曰，泊拉卡人對於任何事情，皆極冷淡，其冷淡之心，日漸增加，無有底止，以至對於各項生耶，全然不問，街上灰埃，揚成煙霧，門前穢土，堆積如邱，屋宇崩塌無數，而塵雜亂無章，每分鐘間，必有塌房之聲，死傷消息，屢屢不斷，而泊拉卡全村居民，處之則甚坦然，廐棚將壞，任其自倒，生畜墜人井內，睹衆目所見，亦無打撈之事，及至腐臭，則至河邊汲取渾水，隨戶破敗，塞以一團草把，或擱以破布，煙突折壞，不加修砌，乃相顧而爲輕描淡寫之言，因是而全村久半付之灰燼，蓋其情性，惟耽安逸，在先猶能以瑣屑之事，使其發生興趣，或使發生憂慮，久而久之，其性情乃爲更進之變遷，任何事變，漠不關心，無足以動憂樂，故雖搖其牛羊，奪其田宅，老弱衰亡，牲畜奔散，若無事然，所謂得過且過，委命於自然，決不爲來日作一打算，故其人生，惟有遷就，以遷就之故，則其境遇乃日益狼狽，然泊拉卡人決不設法以求脫去此困難之境地，惟竭力對於境遇，從事遷就，彼輩之遷就，與常人之遷就，又復不同，譬如常人對於境遇之寥落，必將振刷精神，遷就現在之情狀，拚命前進，跳出舊時因苦生活，以成就一種新境遇，而泊拉卡人則完全不然，彼絕無進取之心情，祇知遷就現狀，將自己的慾望，硬壓下去，壓至與當時生活情形成一平線，境遇愈壞，慾志愈弱，使其最終慾望，祇在留存一條生命而已，此種記載，當然不無可恃，回顧吾國民，其遇事冷淡，耽於安逸，生活遷就，雖不至如泊拉卡人之坐是而入於死亡流散之境，然其無準備力，無抵抗力，遇事恐懼，委任自然，其可悲已在泊拉卡人未死前之一境，此種境遇，惟奴隸之境遇始相同，而國人舍依賴外一切靜耐忍受，而於日冷淡安逸遷就之眼神間，流露其絕無聊賴之懶光，嗚呼，由是不改，客之言不幸而中，恐矣，悲夫。

劉鎮華己進逼西安

張治公奉吳命助劉

開封七日通信云，劉鎮華入關以後與國民二軍屢爲開仗，初則劉軍不甚順利，嗣因劉鎮華親自督戰，又得柴雲陞後路軍隊之援助，華陰一役，轉敗爲勝，衆以吳佩孚又接濟大宗子彈，軍實充足，與陝軍極力猛撲，陝軍已紛紛西退，刻在督署得劉鎮華之來電云，日前略有小挫，與援陝軍全體並無防碍，現前鋒已近西安，四面圍攻，同心合力不日可望攻克西安，劉氏本人，尙駐渭南，一俟後隊齊集，即可總攻擊云，嗣在商界得西安密電，謂李雲龍，劉治洲輩宣言即行下野，而對于國民二軍之一部分，尙不願聽其解散，因之西安城內，人心惶恐，四城關閉，將及半月，一切日用之糖鹽帶張等類，價昂至五倍以上，民間大有不能生活之象，衆以陝軍濫發錢票，現洋一元，可易南錢十三四千之多，亦奇聞也。

另訊，自李雲龍殘部在陝東一帶，勢力尙屬雄厚，以致劉鎮華所部之入陝者，頗受牽制，陝西戰事，幾成不可收拾之勢，玆據漢口電，吳佩孚爲肅清陝西全局起見，認鎮當軍實力有限，難勝重任，特急電洛陽令張治公率所部六旅入陝，幫同劉鎮華與新田，底定一切，關於洛陽防務，除委張師珍爲洛陽留守司令外，並令現駐鞏縣之河南暫編第三師吳俊卿，就近協防云，

聯軍籌款

銀行界祇允三四十萬

京訊，聯軍當局擬請京銀行界籌劃餉款二百萬元，一面移交財政部，要求提供担保簽支轉帳各節，略誌前報，據聞銀行公會方面，自始僅允量力設法，可籌之數額若干，迄未明定，即對指撥德欵餘額作爲抵押擔保之辦法，亦表示尙須詳加考量，並從長與財部磋商，其所擬請由中國銀行先行墊付一層，該行當局，尤未能確定承認，至財部方面則已與居間機關相商，自惟有盡力設法，而無從有何把握，故時迄前昨，事實猶並無端倪，惟聯軍方面則日前曾又函財部，催簽發支票，俾向中國銀行，領取此項墊欵應用，財部得函後，向銀公會及中行詢知上述情形，財次錢方軾乃偕庫藏司楊司長，同往訪晤與聯軍接近之潘復，請潘設法解釋，潘當商諸聯軍當局，將開支票向中行取欵一節，請稍緩數天辦理，欵額則減爲七十萬元，即請銀公會與中行趕爲設法籌措，昨聞接洽結果，中行已承諾赶即籌墊，不過所指爲擔保之德欵餘額，每年可供抵償之欵數極微，能否確實作七十萬元之担保，殊有問題，須再加酌量，再則際此軍事猶未完全結束之秋，交通停滯，商業凋疲，銀根極緊，鍋銀行之力，一時殊不易籌措此七十萬之鉅額現款，據云，現在銀行界所已籌有把握者，爲數頗少，或者至多僅能籌嗣三四十萬元，所定七十萬之數，未必便能湊足云。

丙寅春秋

吳曲來奉何爲 (掬)

▲奉系要人。張學良張宗昌兩氏。因顏閣之根據護憲宗旨而復職。與奉派護法宗旨不無相違。遂聯袂出京。相偕返奉。與奉張討論今後對付時局辦法。此應有之事也。固不足異耳。

▲所可異者。爾張回奉之途。竟偕有段派要人吳光新曲同豐而來。豈奉系主計。非此兩人不足以謀將決耶。抑奉系仍與段派合作。測不能不借其來耶。是皆未可知。然而段派執政時代。對奉若近若離。機詐百出。奉豈忘之乎。

▲奉直雙方。對於顏閣復職。雖不無意見可言。然結果對外。仍當提攜維護。始終一致。今如以段派要人。參加帷幄。受其離間。任其挑撥。則已成之局。不遭其反覆者。亦幾稀矣。奉果有人。奉其愼之可也。

返老還童

◉轉弱爲強之奇藥保

體內脈腺，經一生之耗用，漸次枯竭者此即年老之原由也。邇來科學家及著名醫士利用動物等如猴類之腺，以補腺之法能使老者復壯。

◉人生重要之脈腺

腎乃一生最要之腺，既能由血液內抽除毒質，復能使清潔血液週流全體之各部，

▲年老者必腎部枯竭

▲患病者必腎部枯竭

▲虛弱者必腎部枯竭

◉腎部健旺可能擔保

腎部健旺乃一身康健之鑰鍵，能常使腎部健旺之藥劑，可於天然藥草中得之，第威德補腎丸，乃以此種藥草按相當分量製成，是以服第威德補腎丸，即能得天然補腎之藥品。

▲各大藥房均出售

▲試服方法

既服此第威德補腎丸後，即初次服用，亦定見效益，當覺精神充足，胃口增加，服丸前飯量之二碗者，服丸後則每餐必三四碗矣，服第威德補腎丸一瓶，即可覺另若一人，即試服樣丸亦足證此丸返老還童之功効。

如欲未購整瓶藥丸前先行試服，請將下方贈券剪下，附郵票一角，寄至本公司，試服樣盒即當照寄奉。

東三省總代理 營口 源來盛洋行

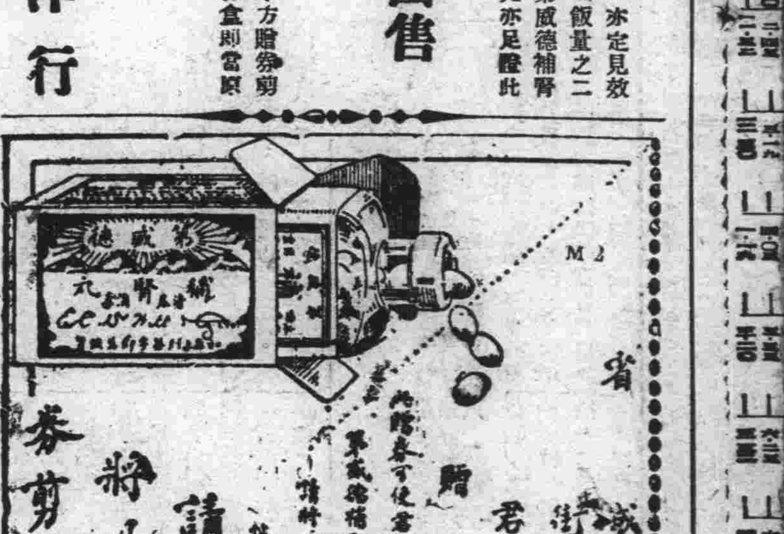

水稻精白米廣告

竊以米糧一項關係人生食品最爲重要偶一不愼不特無益滋養且與衛生大有妨碍敝工廠爲注重衛生改良營業起見不惜集合重資特由外洋購到特別新式製米機器專造稻米在奉天實爲唯一無二之工廠不但米粒整潔成色精良即價目亦復格外克巳所以酬答顧主者意良厚焉如蒙賜顧請認明東字商標以免僞冒米袋內附有仿單說明特此聲明

商標 東作精米工廠謹啓

本廠設在奉天大西邊門外大街路南 電話中國九〇〇號 日電話五〇七番

分銷處 設於日站松島町十五番地柄木洋行內 日電話八三九番

敬告酒業漲價

茲因米麵漲價稅費倍加酒市若不升提實難保本今同衆議定於夏歷四月初一日實行漲價乾酒每百斤小洋二十元清酒每百斤小洋十元零售乾酒每斤小洋二角六分清酒每斤小洋一角四分特此佈聞

大連酒業組合謹白

聲明遺失執照作廢

敬啓者玆因敝人向有房街基一處坐落濱江縣北十六道街昇平胡同路南四至分明東至楊立桐西至景寶珍南至王臣北至道因去年返里時在途將此執照遺失現已稟請濱江縣署補領新照存案外該舊照無論中外人等拾得概作無效恐未週知特此登報聲明

敬人 王澤恩謹啓

四洮鐵路局油類絲屑招標廣告 第十號

本局呈奉批准標購機務用各種油類絲屑爲數甚多定於五月十九日在本局材料課當衆開標凡屬殷實商號有意承辦者務於開標日以前繳納投標押款現大洋一千元標單費現大洋一元至本局材料課領取標單依據簡章辦理爲要特此廣告

天心醫院

治療阿片嗎啡等急性中毒及多年痼癖代驗痰・血・糞便眞正德國六〇六藥針

內科 外科 花柳各科

院長醫學士 劉長恩

院址大連市沙河口萬歲街一六二 電話呼出(沙)二百五十八番

賓縣商會敬啓

逕啓者查敝縣種商店夥以前被匪綁架因之引起糾葛者嗣於春季通常會經衆議決由會一刷印種保證書內載執事夥友出外被架各由天命號內概不負抽贖責任被架日即行開除均須領用此種保證便方聲明並函請賓縣公署備案佈告在案茲特摘要公佈俾衆週知此佈

懸賞尋子廣告

逕啓者鄙人劉玉棠以子劉景榮係藥行學徒年二十四歲由民國十年三月出外至今並無一信不知現在何處作何生業望諸大君子如有知者賞送到家者酬現洋二百元儲款以待決不失言特此週知廣告

通信處吉林榆樹縣弓棚子鎭 天一堂轉送方家燒鍋

四洮鐵路局電汽廠用材料招標廣告 第十一號

本局呈奉批准招標購買電氣用材料爲數甚多分爲十一組定於五月二十八日在本局當衆開標凡屬殷實商號有意承辦此項材料者務即來局閱看式樣并須繳納投標押款(詳細數目列後)標單費大洋一元在本局材料課領取標單依據簡章辦理爲要特此廣告

電汽廠用材料投標押款詳細數目表

第一組	電汽	九	四百元
第二組	水道	九	二百六十元
第三組	機件	二	二百一十元
第四組	油類	一	一百元
第五組	石瓦洋灰	一	九十五元
第六組	雜品	二	六十元
第七組	工具	五	三十五元
第八組	木材	一	三十元
第九組	顏料藥品	一	二十五元
第十組	五金	一	十二元
第十一組	釘類	一	二元

洮昂鐵路工程局廣告

爲廣告事查本路客貨運輸業經先後開始辦理並經登報佈告在案惟彼時因貨運手續籌備尙未完善祇能裝運整車貨物而零擔貨物未能同時裝運現在各項手續均已籌備就緒業經通告各站由四月一日起開辦零擔貨運以便商賈實行辦理車站爲洮南、白城子、鎭東、東屏、街基、泰來。五廟子、江橋、各站欲知詳細章程者可到就近各車站或本局車務課詢問一切除佈告外恐未週知特此廣告

感謝來賓啓事

敬啓者小兒松生完婚荷蒙中外各界諸公玉趾光臨并承錫以隆儀且加獎飾雲情厚誼感謝殊深惟覺當日粗餐酌薄禮節多疏不週之處有所不免致瀆台駕慚愧何如倘希俯賜原諒是爲至感特此奉達并申謝意即惟台鑒不一

陳德麟謹啓

聲明滙票遺失無效

四月三號魁記名下由東豐官銀號匯來梨樹四平街驛匯票一紙東字號一千零二十四號大洋二百元整由信內遺失特登報聲明如有拾得者祗作無效此啓

四平街新市街興記號內 任國臣謹白

本報東豐代派招募分銷處

啓者本報代派爲靈通消息推廣銷路起見擬於東豐轄屬外鎭均設立分銷處願擔任者請駕臨鄙處相商一切可也恐未週知特此聲明并將各鎭地點列下△沙河鎭△永興鎭△猴石鎭△四平街△大陽威△那丹伯

益順和啓

本號新由香港到來兩磅五新綠扛囉發批發零售價格抵廉此佈

大連市加賀町 電話三九二八番

臭油

鞍山製鐵所獨家經售

特製 臭油

鞍山 德昌公司 電話 長一五二番 一一七番 五一番

雅江春

新添 羊肉

大連奧町南頭 電話六九二七

普愛醫院

內外科 花柳科 小兒科 產婦科 晝夜診察 病室完備 入院隨便

院長 陳英 電話八五一〇

大連市浪速町東永茂西鄰

源增煤廠包賣土煤

敝號今在連包賣復州振興公司土煤該煤品質優良火性堅久絕少烟臭之氣現各口輪出俱已漲價惟本埠敝號創辦爲薄利多賣起見不但不增且更低廉又由京津雇名師造改良煤球勿論爐竈火坑煤爐一概適用此球火力堅硬煉性耐久請試用之方知不謬至於撫順塊炭滿鐵礁炭一概代賣如蒙光顧無任歡迎今將土煤煤球價目列於左

土煤每噸小洋十二元三角 土煤每千斤小洋六元八角 煤球每噸小洋十二元 煤球每百斤小洋八角

大連市入船町一番地 分廠西崗子製麻會社比鄰便是 電話六六二二 電話五六二八

勿論批發零售一概歡迎

經理人 鄒子寬

新到絨呢毛布廉價

本號創設連市歷有年矣專由泰西各國名廠定織上等呢絨嗶嘰眞正直貢呢純毛華達呢雨衣材料等擇選精良穿之耐久概不落色各種毛布無不俱備花色新異定價低廉早爲中外各界所贊許者包作大氅式樣美麗大小適體堅固耐久貨眞價廉務請各界惠顧無任歡迎

大連市監部通七十一番地 春生利呢絨店啓 電話七六〇〇番

本報張家灣代派易人

啓者本報張家灣代派現已改委施印五周子清二人經理館報及一切事宜此後訂報或登廣告均向該等接洽可也此佈

東亞電訊

顏惠慶發表政見（北京）

顏惠慶於十三日發表施政方針大致云攝政內閣關係一時的故以維持外交內政之現狀爲足攝政內閣任務

一、政治方面各方面最高責任者或其代表來京聚會一堂交換意見誤會即可冰釋政治有振興之望

二、外交方面關稅法權兩會議均關係重大故雖攝政期間力謀最善之解決

三、大總統之選舉茲事體大非短期間可望收効冀國民以愛國心努力促進

顏內閣有名無實（北京）

顏內閣於表面雖告成立於事實上尚無一名就任者國務院於十四早電催鄭謙張景惠楊文愷杜錫珪施肇基等從速來京就職然無可能性又在京之張國淦拒絕入閣已經赴津張志潭於十四晚出京赴漢顧維鈞亦藉詞赴津顏內閣成爲有名無實之內閣

通令查拿馮部人（奉天）

莫省長奉張作霖命於十三日向管下各知事通令緝捕馮玉祥一派略云馮玉祥蟠踞京師以來北所部紊亂國政致生靈塗炭各縣知事查拿馮賊部下文武官員一律押解來省爲要云云

東北海軍之整理（奉天）

張作霖於十二日將東北海軍改稱東北海軍司令部任命前海防艦指揮沈鴻烈爲總司令前胡蘆島航警學長凌霄爲東北海防艦隊司令前海軍艦長尹祖蔭爲東北江防艦隊司令

俄國交次之抵日（東京）

俄國交通次長塞普利亞哥夫於十三日午時入京語往訪記者云去年開催之聯運會議因中國委員之非協調的態度竟歸失敗故余爲再開鐵路會議來華中國參加與否張作霖雖尚未提及結局即可參加故見日俄鐵路問題之解決當在不遠云云聞塞云氏滯京約爲一星期

調查委員之到漢（漢口）

法權調查委員爲調查當地司法制度於十三日來漢

齊爕元赴漢要務（北京）

齊爕元於十四夢晚出京赴漢聞其要務係爲促吳佩孚北上

安福系在奉策動（奉天）

隨張學良來奉之張宗昌畢庶澄及安福系之吳光新曲同豐皆寓日站都旅館十四日午後四時曾議於館內之一室秘密會議所議何事外間無得知然時局緊張之今日安福策士之群起飛躍頗甚注目也有謂吳等此來全爲攀附奉派希圖再舉頗盡情理又據一說張宗昌等之來奉爲勸奉張晋京積極與直派對抗云

議員之要求復職（北京）

顏內閣復活結果民國十三年國政院關係議員千百五十七名當然復活其中退職者三百餘名於十四日至國務院要求復職至今日之薪水引起紛擾

顧張對顏之不滿（北京）

閣員皆不滿意於顏惠慶顧維鈞有責自身組閣已經赴津張志潭擬待吳佩孚歸辦推薦組閣

（以上五月十五日接到）

歐美電訊

煤工態度尚强硬（倫敦）

英國煤工開會決議業主未撤回減工制令不能考慮罷工解決

德國政府之戒心（柏林）

德意志共和國顛覆陰謀敗露內閣瓦解物狀驟然政府對於官有建築物嚴加警戒飭令警察豫備隨時出動

波蘭革命之昨訊（瓦索）

爲擁護現政府蹶起之諾斯夫將軍所部前隊開到瓦索戰門至十三日深夜益加劇烈刻下局面急轉致前總統比爾斯德斯基元帥不利效忠政府之各軍現由西南各地向瓦索急進中

瓦爾索演出巷戰（瓦索）

政府革命兩軍自十三日下午一時演出巷戰陣亡六十名負傷者不少

又電　十三晚瓦索城門戰門死者百五十名負傷者八十名

威內閣投降之說（瓦索）

威斯諾內閣竟有投降之說

閣員數名被捉獲（瓦索）

比爾斯德斯基元帥占領大總統府閣員數名搭乘飛機將行逃出之際皆被捉獲

波蘭革命與罷工（柏林）

據普魯士領略特威庫電訊云波蘭鐵路從事員幹部爲阻止對威斯諾內閣之援助下令全國齊起罷工

鮑氏與工潮趨向（倫敦）

煤工有反對停止罷工之趨向首相與煤礦業主及礦工分別會見有所協議云

交通機關之復原（倫敦）

地下鐵路運客汽車軌道鐵道各從事員組合與各該機關協定成立定自十五日起照常行駛

又電　各鐵路幹部與鐵路從事員代表會合協定從事員復工經由雙方代表簽字

又電　地下鐵路搭客漸歸市街汽車市街鐵道等各公司已與罷工團妥協成立故自十五日起一齊復舊開始運轉

無條件停止罷工（倫敦）

空前未有之英國總罷工於十二日勞動組合會與煤礦調查委員會長薩謬爾由非公式商議成立以無條件停止總罷工然此無條件之停止實開英國產業爭鬥之端蓋因此次罷工之損害約達十數億磅多數資本家聲明大行裁汰又有識者向現勞動組合指導者公然攻擊非難之故

諾爾江號杳無消息（華盛頓）

據美海軍當局墨桁觀於北極探險中之阿穆典大佐搭乘之飛艇諾爾號接到阿拉斯加諸無線臺所發之消息後至十四日早九時經過二十四小時杳無何等之消息

（以上五月十五日接到）

畢庶澄銳意治膠澳

軍事行政兼籌並顧

五日青島函云、第八軍軍長兼海防總司令畢庶澄、連日檢閱部下、以備改編、茲聞畢氏自本月三日起、親到各部點名、查核實數、并將各軍之老弱無力、及有殘廢者、一概淘汰、總使餉不虛糜、一兵有一兵之用、三日所點者、爲輜重第一第二兩營、軍官軍士教導隊軍樂隊、四日點衛隊團、五六兩日點馬隊砲隊、七八兩日點步陸隊及海戰隊、預計六日內即可將埠所駐各軍點完、其餘在外駐防者、係派專員前往檢閱、畢氏於三日下午、並在提督樓召集陸海兩軍長員、開軍事會議、討論整頓軍隊進行辦法、當時議決設一陸海軍訓練處、專管陸海軍編制及訓練事宜以謀劃一、而策進行、又特聘少將參謀馮象鼎汪鳴澄爲訓練處正副處長、負責辦理其事、該處正在組織中、不日即可成立、查馮係直隸人、日本士官學校畢業、汪係江蘇人、北洋速成學校畢業、兩人均曾在徐樹錚部下充當要職、畢氏爲徐氏深賞識、軍事閱歷極深、畢氏曾受業於馮汪、素所佩服、故特借重、以資整頓、預料畢氏部下、經馮汪二氏鑒畫整頓、必可大有起色云、

又畢氏所部海陸軍餉項、連同護軍使署及各司令部經費、共計每月約需四十萬上下、自去年迄今、已積欠數月、臨時給養、皆由各方七集八湊、畧得敷衍、現聞張宗昌以討赤事宜、行將完結、該軍餉項、若不亟爲設法維持、殊非賞功之道、特於昨日一面電令總部軍需處、速預備餉欵、一面由京直接電知畢氏派員赴濟南領餉、畢接電後、即手諭軍需處、趕造餉冊、并派員即日赴濟請領、據聞此次所領之數、爲三個月全餉、若能如數領到、欠餉可望廓清云、（未完）

大連新聞

沙河口工場首腦人會見職工

日本人二十日　中國人廿七日

滿鐵沙河口工場。鑑於現下工人之思想漸雜。其勢未容置之不問。此次定使全場中日工人。分別與工場首腦人會見。藉以交換意見。會見之期。豫定日本人部。於二十日午後一時。中國人部。於二十七日午后一時。工場方面相信因此種會見。必得幾多之好果。據武村同工場長談云工場經營人與從業員之提膝接談。在滿洲境內。以爲最初。此次擬與全部會見。本工場在勤之從業員。爲數極多。本工場遵循滿鐵方針而經營。現在鑑於工業界之趨勢。始有會見之計畫。豫期必獲相當効果。最少亦能解釋從來之不平。且今後其他工場亦必仿行云。

大連市計畫表彰

優良店員並工場員　時今秋逢東廳新行始政二十週年紀念時。對於優良店員並工場員。舉行表彰。據杉野市長稱斯舉雖不作大連市主催。但表彰時。則用市長名義云。

消防夫亦太橫暴

五月十一日夜間。有東碼頭消防夫某甲。到市內永善茶園觀戲。身着便服。看座人不知其爲消防夫也。推前索票。某甲不納票價。詢之始知乃某甲即怒氣沖天。口出不遜而去。十四日。午后六時。永善茶園賣票人孟廣玉。到碼頭簽事。被某甲看見。糾約同黨。將孟某捉至消防下處。吊打匪刑。打得滿身傷痕眼亦打壞。始釋。昨日該茶園已由警署控告云。

日妓逃跑被察覺

十三晚九時頃。沙河口警察支署某巡查。在沙河口車站警戒中。來一日女。年約三十許。在站候車。朗有可疑之點。即帶署訊問。該女係逢阪町一力樓娼妓。花名艶子。久沉苦海。厭身無術。思欲逃跑。在站候車。竟被察覺。即交一力樓主人領去矣。

無錢遊興者被拘

日本游手。中西與十郎。三十七歲。前夜到逢坂町遊廓場富田屋日本妓館。花天酒地。共化遊興費十餘元。而手無分文。要求賒帳。被窰主告發。經該地派出所將中西氏送之警察署拘押云。

貧民工場將實現

大連市或將承辦

大連市內外散在之貧民。據某方面調查。其數實達一萬二三千人。每居凜冽之天。則此等貧民。生活尤難。其間雖有宏濟善堂。或其他有志之人捨粥施衣。但此不過局部的救濟。受其惠者。十不及一。若爲大規模之周急。其唯一辦法。須設貧民工場。大連市有鑒於此。目下正在調查之中。將來或必由市創辦也。關於此節。大連民政署當事者云。大連之設立貧民工場。本起意於李前大連公議會長。然未至成立而李氏去世。致此項計畫。大受影響。但大連市爲體察輿情。將來似必承辦。現在奉天之崇善等。均已設立此種工場。聞其成績。統稱佳良云云。

前科犯故態未改

市內美濃町七十七番地。日用雜貨菓子商谷澤惣次郎家。住有山形縣人大木東（二一）愛媛縣人村上七郎（三二）者。均前科一犯。大於四月七日。村上於四月二十九日。由旅順監獄罪滿釋出後。共謀依竊盜爲生。朝極奢靡。不時出沒於花街柳巷。嗣因誆騙其相知之韓人李某被小崗子署員探悉。十三日午後零時半頃。大木在露天市場柵內徘徊中被蠢木刑事逮獲同五時頃。山谷澤處將共犯村上一并捉住。點檢贓物直達數千圓之巨、最要者若九月四日竊取伏見台十四番地滿鐵宿舍中川作次郎之衣類。價值二百五十圓又五月十日竊取三葉町四丁目八十九番地都留武次郎之衣類八十四件。價值八百六十餘圓云。

旅順增築水源地

本年七月動工在大孤山後

旅順從來雖有自來水。但其水質不純良，即含有細菌性之微生物及礦物性之沈澱物。市民飲用。極感危險。故旅順民政署。先年曾以十萬圓經費。建築濾過室。結果含有物。固已除淨。惟每屆暑旱之期。又有斷水之虞。同民政署。現爲防止斷水計。遂又籌費五萬圓。定自本年七月起。由管內大孤山後築新水源地。目下正在準備中云。

徹底檢查度量衡

商場中之度量衡器。每多使用不正確者。以圖厚利。雖然此與一般人之生活上。有重大關係。故官廳業已屢次檢查以期掃除此弊。然最近又有使用不正確者。故大連警察署決定嚴予取締其法先由各派出所購備最正確之度量衡。對於往來送貨人所送之貨物。無論酒肉米類必一一計之。合則任其帶走。不合則予處罰。此外更逐之調查云。

密運紙烟者徒增

銀價暴落以來。自天津上海方面秘密輸入紙煙者陡增。每星期至少亦破獲七八件。據大連民政署稅務係談云。因銀價之暴落。自天津上海密運紙煙。來連出售。可得厚利。故近來津滬定期船之西京丸。濟通丸天潮等各輪船。每次入港皆有密運犯人潛入。現正嚴重取締云。

埠頭新設報知機

以備報知火災匪盜之用

滿鐵埠頭事務所。最近購到火災報知機二十六個。以備防火防盜之用。試驗後。目下正在埠頭轄內。架設之中。同機日本各大都會。已經設置。警察界利用之時尤多。同機分受信發信兩部。而發信機更分自動手動兩種。可用乙以開擊發信。受信部。有自動印字機。發信時。即受信機即自動印字。同時電鈴亦鳴。於是警報即得知。發信機須設於路傍。倘遇急變。而受信機之配電盤之電燈亦赤色。因此又可臨時結線以免此絕之虞。誠警報上之利器也。

增智學校星期講壇

本埠中華增智學校第六十九次星期通俗講壇。於本月十六日（即星期日）午後七時半開。此次担任主講者。係該校教員劉典文氏。講題爲「工人與新儉的關係」開屆期除本校學生聽講外。並歡迎來賓入座傍聽云。

南京教育家所組織之日本教育視察團來連

有名之蔣維喬氏亦與焉

國立東南大學校長蔣維喬。江蘇公立南京工業專門學校代理校長金一新。南京教育家。所組織之日本視察團一行十四名。自四月十二日自上海出發後。歷遊日本國內及朝鮮各地。即在京城分爲兩班。其第一班六名於十五日朝來連。大和旅館稍息之後。由滿鐵學務課派員嚮導前赴旅順視察。據金一新氏談稱者此次視察之目的在欲知日本之工業政教育也。東京之情況已改舊觀。非復民國元年留學彼邦時之面目矣。余等定於十六日搭大連丸南歸。至於第二班之九名則定於十六日來連十九日擬乘西京丸南下云。

沙河口警察查帳

大連沙河口料理店組合。內部發生糾紛。不易解決。殆形分裂。組合會計。或有舞弊。亦未可知。沙河口警察支署。決定實行查帳。以明眞相。而資解決云。

三妓女同請保護

窰主之頑固可惡　警察依人道爲本

宏濟街二十六番地西崗遊廓六十號伎小鳳處。著妓月樓。乳名翠仙。二十歲。係山東省掖縣王姓女。其父原在哈爾濱爲酒商。民國十二年。因虧賠歇業。六月間。借資返里。途過大連。路費告罄。求借無門。盤桓許久。店帳益加。不得已。即賣女與六十號。得身價五百圓。自是其女遂操皮肉生涯。又同號妓女月橋。二十四歲。係山東省兗州府人。不知何縣。袁姓女。十七歲時被鄰居傳家寄居之人誘拐來連。初賣與東關街楊老五處爲暗娼。兩月後。轉賣與六十號。身價二百九十圓。又同號妓女銀子。乳名愛。二十六歲。山東省濟寧縣城南石小集趙連登長女。十七歲時。嫁與同村和姓子爲妻。因與夫不和。時受虐待。鄰人李某窺悉。以爲有機可乘。遂表同情。憐惜之意。以誘之。女子無知。卒墮其術中。於十八歲之臘月間。被十拐至大連。賣與六號。嗣然同號歇業。以身價三百圓賣與六十號。煙癖甚重。所得贏餘。悉作煙需。年來時況不佳。收入愈少。而癮毒愈深。乃改用嗎啡。著妓之成癮者。亦咸以是代之。以其費小而力大也。自是之後。營業益形淪落。現已免出。欲領睏照未成。囊之三女。至外城販賣。而三人不肯。遂同投西崗警署。請求保護。所供之詞。亦極近人情。謂吾三人雖爲領家賺錢多年。然彼因惡癖致貧。固深知之。三人中首推月樓之年紀最善。故尤與領家四百圓。月橋銀子各二百圓贖身。保安主任以其言之成理、遂喚窰主。告知妓女之意。乃竟不認勸道。堅拒贖身。後經遊廓事務所出首擔任。允準三妓贖身保回自決。昨日吉田保安主任因數日不聞解決之消息、遂喚日前負責擔保之事務所主持。到署追訊。囑以絕不准有勒索妓女等情。足見保安當局之尊重人道於事認眞焉。

關東廳慎重汽車

本埠各自動車運轉手養成所。所教練之運轉手。從來均歸警察署試驗。近關東廳。爲慎重車輛。保全治安計。今後改由關東廳試驗云。光

關東廳注意種馬

關東廳。爲繁殖馬畜。業在滿鐵沿線各地。設立種馬所。前日特派畜業技師。倉賀氏。前往沿線各地視察種馬之狀況云。光

捨葯者榮膺褒贈

東碼頭政興利油房執事譚憲章氏。歷來施捨白帶丸。治愈婦女甚衆。受賜者、王榮棠、孫子玉。趙德財等九十餘名。公醵資金。爲之製造匾額一架。大書功德無量四字。將於日內往贈云。

水上署設立警所

水上警察署。近在濱町二番地。設立西埠頭警察官吏派出所。已於本月十五日開辦。光

東拓又視察鹽田

日本東京。東洋拓殖會社。派其事務課副齡。入倉正俊氏。于前日來連。即赴關營店皮口登沙河等處。視察鹽田狀況云。光

送別平高氏詩盛

前鈴木商店大連支店長。平高寅太郎已榮轉神戶本店。大連商業會議所發起、於前日午後六時。由大和旅館設席。開一送別大會。官紳各界之蒞會者。共有一百餘名。席間。由商議會頭佐藤至誠氏。致送別詞。由平高氏。具詞答謝。一時賓主酬酌。和藹一堂。頗極一時之盛。光

政記公司買賣輪船之詳訊

政記公司之嘉利號輪船。四千八百噸。原係德國商船。歐戰時。由中國政府虜獲。被政記購買者。以三十九萬五千元。出賣與大連汽船會社。航行遼洋。又有恒大號輪船。二千三六百噸。原係高榮桂所有。航行近海。諸多不便。近經該公司買。原借該公司十餘萬元。歸還無着。現經該公司以價二十一萬元收買之云。光

永善茶園之停演

市內奥町永善茶園。近來營業既已不振。其著色優伶。又被哈爾濱某茶園邀去。故於前夜停演云。光

安藤理事之赴東

滿鐵會社安藤理事。於十四日午前八時。乘急行車。由陸路赴東京云。光

請禁止青年吸煙

大連幾成阿片世界。青年人受害尤鉅。近聞有志者某。已向關東廳兒玉長官陳情。請禁止三十歲以下之青年。不拘男女。概不准吸食阿片。以整肅風紀云。光

新聞聯合設支局

日本新聞聯合通信社。近由大連。設立支局。已委任川島信太郎。爲支局主任云。聞

練習巡員將來連

日本東京。警官練習所。練習警員七名。由宗像警部借帶。定於本月十六日。乘船來連。視察警務。以資見學云。光

奉天來人之談話

悅來棧搜出煙土

昨據奉天來人云。奉天新市街。悅來棧。六十二號室。日前被日本巡查。搜出煙土七千二百兩。價值二萬五千餘元。如數交官充公云云。光

東拓支店放貸數

東洋拓殖會社大連支店。於四月末調查。共放貸一千五百二十一件。放出款項二千四百十四萬七百六十二元云。光

千元盜案未破獲

日前。市內二葉町八十號地。豐前屋日本當舖主人都留竹三郎方。夜間進入竊賊。割斷電話線。偷去物品。約值一千餘元。當報警察署。立派刑事。嚴緝盜犯。至今尚未破獲云。聞

滿鐵之社宅總數

滿鐵會社。建築社員住宅之總數。計大連市二百五十戶。沿線各地三百七十戶。聞

馬車營業之起色

據馬車收容所中人云。大連市面。共有乘用馬車八百餘輛。自舊曆年後。每月一輛。均能得車費一百三四十元。各車戶營業狀況。較之往年見佳云。

判決放火竊盜犯

市內惠比須町一五九番地。日本居民。瀬田勝太郎。於去年十一月十一日。有放火竊盜之行爲。已經法院監押數月。審訊數次。供証確鑿。前日開庭判決。懲役十二年。當已服罪云。光

天氣豫報

十六日（大連前）（日還氣）　晴一時陰　最高一六度四最低一〇度五

本號收買各路沙金發售十足條金頁金自製赤金紋銀
中外器皿婦女各式時樣手飾

照像館　大連市奥町　大連市浪速町

協茂盛綢緞莊維持信用定價劃一

經濟版

滿鐵擬與幾許補助

沿線壓貨損失

滿鐵沿線因貨車不足、積壓之貨物、堆存如山、特產商人皆受重大之損失、故日前派員來連、向滿鐵交涉、要求賠償損失、茲聞滿鐵方面現正着手調查、擬照損失程度略與補助、

將有大宗美國松木輸入

現下已至修造之期、故大連木業稍有活動之色、而行情亦比去年爲貴、蓋以北滿之紅松因貨車缺乏、到貨稀少所致、現洋商方面鑒於市價高漲、已在美國訂購大宗松木、六月前後即可運到、其時滿洲木業難保不受重大之打擊云、

大連管內輸入菓苗數

州內之果樹栽培事業逐漸發達、故樹苗之輸入亦年有增加、據大連民政署調查、三四月中管內輸入之果樹苗數凡四十六萬一千八百六十一顆、最多者爲苹果、桃、梨次之、就中有三千五百個顆之生根瘤病而不適用者、來源爲日本、其餘熊岳得利寺長春等處所產者亦間而有之、輸入商人多爲華人云、

中國輸入機械數

總值五百零一萬元　英國最多美國次之

華盛頓電、據商務部公布云、就去年供給中國工廠機械之數量言、英國居首、美國次之、去年上海輸入之機械總值五百零一萬六千元金元、英佔百分之三十八、美佔百分之二十五、日本居第三位、德國居第四位云、

大連商況　餅油豆平穩

最近市場中一般人、對於餅油豆三種之意見、約分兩派、即看高與看疲是也、看高者之理、以現下大豆堆積既不多、輸入又極少、北地一帶、現貨雖有、然因種種關係之故、刻下又難活動、並兼歷年、每至三四月之期、四外銷路、必呈一度之興盛、本年總不致十分希期、至於豆餅、與大豆本屬連帶、豆之環境與前途、既有幾分光明之可冀、餅之將來、亦未始不可以同抱樂觀也、且洋帮態度、並不十分消極、覩其對於豆油一宗、節節作存之情形、即可見其概略、以此種種、是以銷路雖無、然而大勢有不容不仍行看提也云云、至於看疲者方面所持之理由、仍以銷路爲根據、對於看高方面所抱之意見、謂其爲一種偏重理想之武斷政策、極端表示反對、並謂看高方面所持者、不過一輸入不振而已、安知最近輸入、竟發現極多數之增加、最近每日到車、忽增至二百五六十車之鉅、長此不已、更安所恃乎、況現查現下環境、無可爲升騰之助、按實際論之、今後之行情、總不敢多看其疲、然亦決不至於看快也云云、有此兩派意見之衝突、是以昨市之行情、上又不能、下復不果、竟一再極現平穩矣、買賣雙方、依然未脫冷淡之態度、惟洋帮是日、對於三種、均出而有所活動、故行情雖在平穩之中、然尙有微硬之意云、

○大豆

	最高	最低
混保品	五六八	五六五
麻袋品	六四	六八
所成數	七〇車	

○豆餅

	最高	最低
當地貨	二〇六五	二〇六〇
所成數	五〇〇〇枚	

○豆油

	最高	最低
當地貨	一六一〇	一六〇〇
所成數	一〇·〇〇〇函	

○高粱

	最高	最低
普通品	三三〇	三三〇
所成數	二〇車	

○大豆　○後市

期限	開行	最高	最低	散市
五月末	六〇八	六二一	六〇八	六一〇
六月末	六一〇	六二三	六一〇	六二〇
七月末	六二〇	六二四	六二三	六二三
八月末	六二三	六二四	六二三	六二三
所成數	二九片			

○後市

期限	開行	最高	最低	散市
五月末	六二一	六二三	六二一	六二三
六月末	六二三	六二三	六二三	六二三
七月末	六二五	六二四	六二三	六二五
八月末	六二五	六二五	六二五	六二五
所成數	六八車			

○豆餅

期限	開行	最高	最低	散行
五月限	—	—	—	—
五月末	二〇八〇	二〇八〇	二〇七五	二〇八〇
六月末	二〇九五	二〇九五	二〇九五	二〇九五
七月末	—	—	—	—
八月末	—	—	—	—
所成數	二七·〇〇〇片			

○後市

期限	開行	最高	最低	散行
五月限	二〇八〇	二〇八〇	二〇八〇	二〇八〇
五月限	—	—	—	—
六月限	—	—	—	—
七月限	—	—	—	—
八月限	—	—	—	—
所成數	一·〇〇〇枚			

豆油

期限	開行	最高	最低	散行
五月限	一六一〇	一六一〇	一六一〇	一六一〇
五月末	一六一〇	一六一〇	一六一〇	一六一〇
六月限	一六二〇	一六二〇	一六二〇	一六二〇
七月限	一六三〇	一六三〇	一六三〇	一六三〇
八月限	一六三〇	一六三五	一六三〇	一六三五
所成數	八·〇〇〇箱			

▲高粱又微提

昨市高糧開盤、買主依然寥寥、行情雖於平穩之中、微見欣欣之意、然而返照之光、情景畢竟慘淡、說者謂高糧將來之所以不敢看好者、不特本埠堆積之極多而然、即以北地一帶言之、自去歲奉吉毛之後、一般人咸以轉存現糧爲穩固、因此至今北地之現糧、尙極多且鉅、適值最近四外之銷路、竟絲毫不動、故本埠之一般、對於將來、均莫敢看好、咸謂其原因並不全在於本埠、在於北地、亦非全在北地、實在於內地之四外也、雖昨市行情、暫告一時之平穩、然亦未可不特加愼審焉云云、

○後市　高粱

期限	開行	最高	最低	散行
五月末	三三六	三三七	三三六	三三七
六月末	三二九	三三〇	三二九	三三〇
七月末	三三〇	三三〇	三二九	三二八
八月末	三二〇	三二〇	三二〇	三二〇
所成數	三二〇	四二〇	三二五	

金票疲亦快

履高思危、人之常情、患得患失、人之天性、況市場中之所謂行情也、又本無一定、疲多則返、漲極必回、芸芸者衆、終歲恃投機以爲營業者、腦海中之神經、能不爲之時行轉變也、因其轉變之難免、故行情亦上下而莫定、如近來之金票、雖因歐西罷工風潮、咸受不少之波及、然細查究竟、亦何非人情變轉之所支配耶、據電傳消息、最近中外人情、因工潮潮有解決之望、對於標金、均行看提、故前二日之際、標金遂節節返快、驟然、極則必反、物有恒情、並兼先日之作存者、現以所獲不貲、時出而轉賣、因此最近之標金、又步步返疲、牽動於形影相隨之金票、昨市亦隨之而一落、及至晚市、又復返快、據一般觀查、咸謂工潮既有解決之可望、金票行情、決不至於再行低疲云云、

○後場

期限	開行	最高	最低	散行
五月限	三三六	三三六	三三六	三三六
五月末	三三五	三三五	三三五	三三五
六月末	三三〇	三三〇	三三〇	三三〇
七月末	三二〇	三二〇	三二〇	三二〇
八月末	—	—	—	—
所成數	二車			

正金鈔替

	開行	最高	最低	散行	所成數
（十七日限）	一〇九三五	一〇九三〇	一〇八八〇	一〇八九五	一·八七〇圓
廿七日限（先物晚市）	一〇八四〇	一〇八五〇	一〇八四〇	一〇八五〇	二六五圓

○錢鈔現物

時間	金換鈔	銀換小洋	金換小洋
寄值	一〇九三〇	一二六四〇	一二五一五
九時	一〇九五〇	一二六五〇	一二五六五
十時	一〇九〇五	一二六六〇	一二五五〇
十一時半	一〇八九〇	一二六五五	一二六三〇
後一時	一〇八六五	一二六五〇	一二六六五
後二時	一〇八四五	一二六五〇	一二六六〇
後三時	一〇八七五	一二六二五	一二六一五
所成數	二六五·〇〇〇圓	三三·五〇〇圓	
上海標	三三六兩五		
倫敦金銀塊	三〇十六分三		

內外市況

◎上海電報◎（五月十五日）

▲標金（金業交易所）

	早市	晚市
放盤	三一六兩五	三一〇兩九
收盤	三一七兩六	三一五兩八
最高	三一八兩九	三一九兩〇
最低	三一四兩八	三一五兩八

▲匯兌（同所晚市收盤）

日匯	賣	六五兩八分三
英匯	賣	二先令二辨十六分之十一
	買	二先令二辨十六分之十三
英匯	賣	七二元八分三
	買	七二八分一

▲棉紗（紗布交易所期貨）

近期	一三八兩三
遠期	一四二兩八

◎日本電報◎

大阪棉紗（期貨）

五月期	二三〇、〇〇	二三〇、六〇
六月期	二三四、四〇	二三三、八〇
七月期	二三六、五〇	二三六、四〇
八月期	二三八、九〇	二三八、五〇
九月期	二三九、四〇	二三八、八〇
十月限	二三九、九〇	二三九、四〇
十一月期	二三〇、〇〇	二四〇、〇〇

▲大阪棉紗（現貨）

屬圓	三一一、〇〇	—
福島	三三七、〇〇	—

▲大阪股票（長期）

	早市放盤	晚市收盤
大株	一一五、八〇	—
同新	一〇三、〇〇	—
鐘紡	二六六、六〇	—
同新	一四七、九〇	—

▲大阪股票（短期）

大株新	一〇三、〇〇
鐘紡新	一四五、五〇

▲大阪期米

近期	三六、八六
中期	三六、八九
遠期	三七、〇六

▲東京期米

近期	三七、七五
中期	三七、九〇
遠期	三八、一九

▲橫濱生絲

近期	一六〇、一〇
遠期	一七一、八〇

▲神戶豆餅

現貨	二、四四
五月期	五、一五
六月期	五、一二
所安數	—

▲東京豆餅

現貨	—
七月期	二四、〇五
所安數	四千片

▲橫濱豆餅

現貨	—
五月期	五、一二
六月期	五、一二
七月期	—
八月期	—
所安數	—

△奉票兌金票（現市）

奉天（午後放盤）	三〇一、五
奉天金票開原仝	三〇〇、一

△奉票兌票鈔（現市）

同鈔票	三二七、〇

本店 京城

朝鮮銀行

總裁 鈴木嶋吉

支店 東京、大阪、大阪西區、神戶、群朝、大邱、仁川、平壤、鎭南浦、元山、群山、釜山、內地、木浦、淸津、會寧

出張所

滿洲 大連、旅順、營口、遼陽、奉天、奉天新市街、鐵嶺、開原、長春、安東縣、龍井村、哈爾濱、傅家甸

支那 上海、青島、天津、濟南

露領 浦潮斯德

米國 紐育

按右之外倫敦巴里以及其他內外要地槪有滙兌所

眼科大王

明目羊肝丸者眼科藥中之大王也功能退臟明目專治遠年近日一切目疾無不神效每盒現大洋四角函購郵票代價亦可不論幾盒加寄費二角

代理處 大連監部通華泰藥房、西崗玉成鞋店、中華藥房、旅順淺間町福利和、奉天鐘樓南中西藥房、吉林濟生藥房、黑龍江永安里恩長號、鐵嶺東門內永慶、東開原東街同益藥局、營口北大街萬順成、長春四馬路玉成鞋店、海城春壽堂、寧大什字街興茂福、西安東豐隆街和泰利、海城洪章號、大孤山長豐德、東興順、呼蘭南街華英藥房、公主嶺大河南街盛合、長春西三道街西成德、西中西藥房、大黑河慶盛東、滿洲里東鎭興、天津西大藥王廟前濟民醫院啓

下痢と腹痛を治し腸胃を健全にす

健胃固腸丸

本藥專治赤痢霍亂其効如神凡傷食傷水停滯夜寒時冷不佳腹鳴痛疴腹痢等症服之皆驗

日平胃弱之人朝夕一回每服五粒腸胃之病自離身體日益健壯矣

大日本大阪、虔脩老舖 谷回春堂大藥房

民國各省各埠大藥房均有寄售

奉天中街四層大樓

吉順絲房

綢緞呢絨　百貨商場　廣告

東和煦草木萌動萬物競流光又屆新春之候矣時序既遷服用亦需應宜及時備辦本號業已擴張大樓落成百度維新所有呢絨綢緞綾羅奇葛紗絹平金刺綉員外全體服裝袍喜壽屏幛嫁娶奩妝旅行器具皮張國產以及華洋物品普通雜貨業均搜辦齊備應有盡有無美不備務乞中外各界惠顧早臨無任歡迎之衣

中國電話 一樓二百九十號、二樓一千二百九十號　日本電話 批發部一八七六番、三層樓一四八七番　電報掛號六二九

吉順絲房謹啓

健康之根本

華北經理處

健康之根本、在乎血脉調和、而血脉調和實賴氣爲之助、本會發售之養氣筒、一名阿氣悉活絡、用以貼於身體、能吸收天然養氣、鼓動血液、使血液循環暢旺、是以病人用之、可以治病、常人用之、益加康健且又效力永久、用法簡便、誠人生之福音、家庭之至寶也、印有華文說明書贈、函索即寄、

大連市大山通七四 小林支店 太田信三

北京霞公府西口外 信昌洋行 齋藤振一

青島保定路三號 山東大藥房 富永廣次

東京市牛込區神樂町一ノ一 阿氣悉活絡獎勵會 電話牛込二二〇四・二二〇五

荷噶液

小孩亦浴後悄悄塗之

若各代理店購之不便時望祈用三分郵票鼓用振替滙（東京一五六）直接寄於本舖購之可也（郵料六錢）

大阪商船定期行輪

神戶門司大阪行 ○香港丸 五月廿五日 ○哈爾賓丸 五月廿四日 ○亞米利加丸 五月十五日 ○貝加爾丸 五月十六日

上海 基隆 福州 高雄行 ○盛京丸 五月十五日 ○貴州丸 五月三十日 ○福建丸 五月七日

新義州、鎭南浦、仁川、群山、木浦、釜山、長崎、鹿兒島、三角、若津行、

北米行 西雅託 打古馬行 經由上海四日市橫濱 前頓丸 五月十八日

紐約行 經過上海四日市橫濱 乘客拒絕

歐洲行 春光丸 上海香港新嘉坡經由 乘客拒絕 六月四日

安添斯丸 五月二十六日

香港行 神薩丸

大阪商船大連支店 代表電話四一三七番

國際運輸會社 大阪商船托轉辦貨客事務 大連山縣通 電話三一五一番 第二碼頭運賃代辦所 電話四八〇二番 左記各出張所對於船車聯絡運之貨物均有發貨單

◎支店 奉天 長春

◎出張所 營口、鐵嶺、開原、四平街、公主嶺、哈爾濱

日清汽船定期行輪

●青島上海行 唐山丸 五月廿五日 華山丸 五月十四日 巴陵丸 五月十五日

代理店 大阪商船株式會社大連支店 電話四一三七番

日本郵船定期行輪

歐洲行 ○鐵拉安丸 六月四日 李浦行 ○水戶丸 五月廿九日 漢堡行

米國行 ○飛島丸 五月十四日 沙市行 ○常磐丸 五月二十日 紐育行

近海郵船會社定期行輪

神戶長崎、大阪行、 ○宮浦丸 五月三十日

橫濱 ○高砂丸 五月廿四日 ○淡路丸 五月十九日 ○相模丸 六月九日

牛莊天津行 ○高妙丸 五月十七日 ○宮山丸 五月廿二日 ○相模丸 六月一日 ○臨時船 富山丸 五月三十日 神戶 北平丸 五月十九日 神戶橫濱

朝鮮郵船會社定期行輪

○貴船 四月十八 天津牛莊行 ○青島、仁川、鎭南浦行 ○會寧丸 五月廿二日 ○鹿兒島、仁川、長崎行 ○羅南丸 五月二十六日 以上各船因天候及其他事宜時行改期

日本郵船大連支店 大連市山縣通 大連代理店近海郵船會社 電話三七三九番 七八四六番

日本郵船代理店代表辦理貨客事宜者 大連市監部通 丸二商會 電話四二六四番 五八八八番

本報公主嶺支局啓事

逕啓者敝支局前在伊通設分銷處經理趙漁舫因事他就遺缺現委張學芝君以經理張濟洲爲記者此後該縣各界訂閱報紙或刊登廣告即向二君接洽可也此佈

政記公司定期行輪

○得利 五月十六日 威海 安東 ○有利 四月廿二日 安東 ○宏利 五月十六日 安東 ○永利 五月十七日 芝罘 安東 ○克利 五月三日 ○惠利 五月 ○安利 五月 ○嘉利 五月十三日 上海 ○華利 五月 ○興利 五月十六日 芝罘 ○春日川 ○新平安 ○基大 ○安利 ○同利 ○布利 ○順利 ○廣利 五月十四日 營東

政記輪船公司 大連市監部通 代表電話四一四四番

阿波共同定期行輪

第十六共同丸 五月十六日 芝罘 威海 ○平和丸 五月十二日 芝罘 青島 上海 二十一共同丸 五月十九日 仁川 二十三共同丸 月 日 青島

阿波共同汽船會社 大連山縣通七十一番地 本社代辦山東鐵路及鮮朝鐵道聯絡負運轉一切事務 電話五八〇一番 六八九一番

三井洋行定期行輪

開往北美沙得爾（經由神戶橫濱） 桑港シャトル行 赤城山丸 五月九日 ○磐平山丸 ○蓬萊山丸 ○秋葉山丸 ○彼多蘭 五月下旬

其他一切請賜詢問 大連市山縣通 三井物產船舶部 代表電話五〇八五番

宮崎商會 大連市山縣通 兼辦貨客事宜 電話五九二五番

大連汽船定期行輪

天津行 ○濟通丸 五月十八日午前八時 ○長平丸 五月十七日午正 ○天潮丸 五月九日午後八時

青島上海 ○西京丸 五月十九日正午 ○大連丸 五月十六日正午 ○大連丸 五月廿四日正午

◎登州府龍口行 ◎龍平丸 五月十六日

◎香港行 ○第一東洋丸 五月二十日 ○興順丸 五月廿五日 ○英順丸 五月十五日 ○第九東洋丸 ○二東洋丸 月 日

◎營口行 ○長順丸

◎神戶眞行 ●錦江丸 五月二十日

◎廣東行

大連汽船株式會社 大連市山縣通 代表電話四一八五番

丸二商會 九妻橋 監部通 電話四二六四 八八八番

田中賬房定期行輪

○利通 五月十六日 芝罘 威海 上仁 ○永和 五月十四日 ○壽 ○興順 ○北海

大連市加賀町 田中賬房 代表電話六一八一 一七番

東三省新聞　奉天

各要人紛紛戾止

此去彼來繹絡不絕

大有山陰道上迎接不暇之勢

自此次奉直魯聯軍合力討伐國民軍赤禍以來奉天不啻爲各軍之大本營發號施令之根據地是以內而中央外而各省對於奉當局莫不特別推崇故各方面要人或者自己親身或者派遣代表自春迄今絡繹於途聯翩而至奉當局送往迎來大有山陰道上不暇之勢其個人之來必有個人之目的其中最關重要者靳雲鵬來奉三次湖北吳佩孚派來代表五次第一次則爲蔣百里第二次爲何恩普第三次趙倜第四次張明九朱彼莊現在在奉第五次之代表仍爲趙倜此外山西閻錫三第一次之代表爲孔昭炎第二次代表何景秀河南寇英傑與陝西劉振寰日昨亦均派有代表來奉以上之各代表則多係向奉當局磋商合兵進剿西北赤軍之軍事問題惟趙倜此次之來除爲吳子玉向張上將軍特送蘭譜外對於組織中央政府維持法律問題亦有所討論此外各方要人日來聯袂而至者則有前總理鮑貴卿靳雲鵬交通系之梁士詒段系之曾毓雋梁宏志並直隸總司令褚玉璞張宗昌代表傅興沛等以上各人物其受當局所最優待者則爲鮑貴卿趙倜靳雲鵬梁士詒上將軍於十二日上下午曾兩次赴俱樂部與交通銀行回拜靳雲鵬梁士詒二人十二日晚又在署特設豐盛酒席恭宴鮑趙靳梁劉各要人並即時開一討論會研究應付各事之辦法十三日仍有宴飲與會議惟關防嚴密詳情不易偵悉微聞張上將軍之宗旨對於西北討赤之軍務惟有合力進兵一勞永逸而除後患而於法律政治問題仍願聽之衆意由吳帥處理一已前無表示云（文）

災害並至之現象

不但苦旱　且有時症

豈眞應大兵之後必有凶年之言耶

奉天自去冬以來既未降落多量之雪已呈冬旱詎自入春迄今已三月有餘雪雨皆無更兼不時狂風怒吼播土揚塵雖有陰雲之時不久已被風將雲吹散故日昨小雨未幾即晴春麥雖均出土一因無雨二因風拆已日漸枯萎至於大田雖立夏多日無如大地之土乾燥異常難以下種既使勉强播種非特不能發生　而籽種亦必　乾粉日久不雨旱相已成不僅田地將成旱災而人亦因受旱燥之厲氣致發生各項之時症春間天花盛行不獨小兒少年患痘即三四十歲中年之人亦多有出花者實爲以前所未經過後天氣日暖則發生猩紅熱之疫症各學堂小學生染是症者頗不乏人詎近日來則更發生喉嚨腫痛與頭臉宣腫等症倘醫不得法死亡頗速且更有其他之雜病多係因天時不正而　發生省城附　近之鄉村現在已有著手祈雨者未悉人心能否感動天心悠然作雲沛然下雨以爲霖以救蒼生否去秋西路各縣既被災甚重今春尚未耕種又加此春旱豈眞如古語所云刀兵之後必有兇年也現在當局正禁糧外運調濟民食以備不虞云

反對修城與建署

寬甸縣周知事爲防匪保安起見特請准上峰修築縣城共需款十餘萬元由人民地畝內攤派每畝小洋二元餘又台安縣孫知事亦請准修建衙署亦需費十餘萬元由地方攤派並各該縣在省之紳商與議員等以値此災害頻仍民生凋敝何能再担此巨款已提出反對請緩舉行未悉能否達到目的云「文」

省長派員查捐稅

莫省長因各縣之課賦已屆加罰期限又兼各縣均有補征及各稅局裁撤分卡等情關於一切捐務究竟辦理如何是以現特派委員數人分赴四路各縣實地考查所辦各項捐稅之詳情是否合例有無敷衍弊竇據實呈復以憑分別整頓云（新）

又頒整飭軍紀令

上將軍爲整飭軍紀起見茲又特頒訓令於省內外各項軍事長官遵照務各嚴束所部兵士平時無故不准出營即伺假掛號同時亦不得在三人以上護兵馬弁非隨長官外出時私自不准携械游逛並不准擅穿便衣結朋在外間遊逛即中下級軍官無事亦不准出營必須隨時約束所部軍隊勤加訓練以重軍紀而免滋事云（文）

陸軍大學又重提

當局爲造就高尙軍界之人材久有設立陸軍大學之議詎因去秋軍興郭逆倒戈無暇顧及以致擱置茲者上將軍以將來整頓三省軍制所需軍界人材甚鉅急宜預爲培養又將設立陸軍大學舊案重提張吳二督亦均贊成現已派總參議楊宇霆憲兵司令陳興亞並軍界各要人著手籌備一切云（文）

張長官呈報啓印

中東路特別區長官之關防因年久已字跡模糊不堪應用前者該長官張煥相來奉時當面向上峰呈明另換新印日昨上將軍署接准該長官呈報謂請領之新關防已於五月十日敬謹啓用理合據情呈報並分別咨飭三省文武各機關一體查照云（文）

梁士詒來去匆忙

前國務總理梁士詒氏爲向張上將軍陳述政策措置大局各問題特於月之十一日晚由津來奉下榻交通銀行當謁張氏晤談一切而當局以梁氏關懷大局僕僕風塵由津來奉頗爲勞苦除於十二日上午躬赴交通銀行答拜外復於下午三時在署內宴與梁氏洗塵並以葉恭綽鄭謙鮑貴卿莫德惠楊宇霆等作陪直至五時許盡歡始散又一訪函云前國務總理梁士詒氏爲陳述善後措置政局諸策晝日前由津蒞奉後即與張上將軍楊總參議莫省長以及留奉葉恭綽鮑貴卿朱慶瀾各要人迭開會議積極討論各該問題均有端倪梁氏遂於昨晚七時許離奉返津一時奉垣各官要赴站恭送者大有人在

熱區添官銀分號

東三省官銀總號彭賢總辦爲鞏固奉幣信用調劑金融計擬於熱河設立分號藉與商民匯兌款項及流行該處之奉幣開各種手續業經籌備不日即當派人前往組設云

黑山縣知事易人

黑山縣知事馬吟龍氏因回籍葬親特向省長呈請長假莫省長以其孝思可嘉當予照准遺席委簡任職趙興德氏署理聞趙氏刻已奉到委任日內即當前往接替云

警廳開戶口會議

警察廳長陶景潛氏爲澄清宵小保安治安計擬將城關戶口切實清查殊免匪徒潛匿爲害地方昨特召集各戶口生及科長科員署長巡官等大開會議討論清查之手續歷數小時許始經表決

派專員南下報聘

張上將軍以吳子玉將軍迭派專員來奉磋商時局因派上將軍署參議齊恩銘氏南下報聘當局昨已接齊氏由漢口來電報告抵漢及吳氏招待之情形預計下禮拜即可返奉云

吳黑督又將來奉

黑省軍務督辦吳俊陞氏前爲措置任地庶政及抽派軍隊調換防務特由奉啓節北上躬自辦理刻聞諸政均已就緒日昨致電張上將軍准於日內蒞奉襄助一切云云

軍署添設印刷所

軍署總參議王樹常氏鑒於該署以及各軍所用之護照單據等項均由山房或印刷局印刷非但利權外溢且亦需費時間因令該副官處派委員採擇地址自行設立印刷所以專責成故該處刻亦着手推行矣

兵工廠又購原料

兵工廠總辦楊宇霆氏對於原料之購辦異常注重是以不時派員四出採買以備時需昨又由津東到硝磺赤銅鋼鐵各原料抵奉後即分儲各廠以資備用云

警察廳衛生會議

省會警察廳長陶景潛鑒於日來氣候失宜時瘟萌動亟應預防以免蔓延昨特召集所屬人員在廳內開衛生會議討論預防之策歷數小時之久始經表決

派專員調查印花

莫柳忱財政廳長以印花爲良好之新稅雖經三令五申積極推行而各邊遠區域仍難免有陽奉陰違因循將事者特由廳內簡派多員於昨出發分投各處實地調查藉悉眞相而資整飭云

關內災區之待遇

郭逆倒戈遼西慘遭荼毒是以張上將軍特於撲滅後被災區域積極賑濟倖免凍餒日前關內災區商民亦公舉代表來奉呼籲當局大爲動容即予照准與關外災區同樣待遇以故日來賑糧不時入關而各該災民僉額首相慶云

吉黑販糧之過奉

吉黑張吳兩督鑒以遼西及關內等處迭遭兵燹困苦已極是以張上將軍與各慈善家不辭醵資賑濟該兩督亦仁不讓除同各慈善家捐助善款外頃又各由境內購辦紅糧若干石日昨運輸來奉當即轉輸西上以備分投發放云

又運來飛機八架

奉聯各軍自將國民軍驅逐後各地秩序亦次第恢復所獲之戰利品均陸續運奉分別收藏張學良軍團長昨又派員押運擄獲之飛機八架交由東北航空處妥爲修理以備不時之需云

北清眞寺近聞

▲女校懸擱　西關清寺北眞阿衡張子文管事經理馬蘊齋鄉耆張子岐即（醒時報社社長）穆成麟等提倡北寺附設女經校專爲造就回教族婦女通明典禮之人材以資保固教規發起宣言申明意旨省垣所有回衆莫不贊同於歲前七月間開工建築校舍所有款項咸經各寺男女鄉老募集綽有盈裕校舍落成當即聘女校長一員擔任教中經典教授職務委以人物一時難選遂延數月於今春經該阿衡張子文以個人私函聘招黑龍江省綏化縣女海里凡海淑蕤即（回教經文畢業生）之子婦爲學董經理一切資格亦頗相當惟操之過急並因張貼不合法之佈告於北寺門首遂肇起反對發生訟端北寺管事劉經理楊蕊洲等在法廳提起公訴各委律師一則主張張子岐等係僞選自任別有所圖一則認定係經少數鄉老之敦請堅持不讓保全名譽相持兩月餘始由張子岐退讓不令子婦擔任女校學董北寺阿衡張之文私聘海女士淑蕤致起此種交涉因亦退任海女士返還故里訟案始行解決女經校迄尙懸擱無人各經理鄉耆僉以有前鑒之憂均避嫌不前焉

●改選經理　清眞北寺管事經理馮益齋家道殷實爲人庸厚自被選充經理公正無阿並兼有副經理楊蕊洲馮雨雯金鑄九楊永德馮永和常百川協理王君璽張興久等助理得以全始全終所遺成績頗優　茲屆陰曆四月初五日任滿更選期迫近該經理協理等已於月二十九日全體發出通函表示辭退至下月初九日投票改選也不知繼任屬誰抑仍其舊也

●長董更替　瀋陽清眞私立小學校成立以來成績日衰男女學生千餘名近今減至四百名左右確爲辦理不善也毫無疑義歲前該校王校長與女教員有曖昧情形事經各管事鄉耆查覺當即請准縣教育公所撤換另行改委學董監督不力亦同更換劉今三月間長某復有別　就又値改選　之際堅決辭退挽留無方遂行改選經衆公決舉董公推前省立第四小學校長龍芳九任理總承該校一切事務校長經教育公所請委高志和繼充所有關於該校度支財政則選董事四人輪流掌管之事選者馬敬業與寺孫聘之北寺馮永和牛羊商行中代表趙席珍各被選任學董校長等均於陰曆三月二十五日正式任事想該小學校有此一番之改革當有優美成效姑誌之以覘厥後可也

●議舉可風　月十二日星期三清眞私立小學校校長以及男女教員率同學生四百餘名往北陵旅行兩名一行魚貫而走執旗唱歌齊整堪聽比及返還路經日本鐵道北公益營業所同益公司兩商行中間當經該公司經理趙希珍楊子璇楊治純等公設宴席招待該校全體師生以示優異而資鼓舞聞該公司所費不貲情極懇誠夫牛羊商中竟有此高義舉動良可風也

騎自働車者闖禍

省垣內中日人之騎自働車每因不愼自傷或傷人日必數起而一班之騎車者多不小心殊堪痛恨日昨月十一日午後一時許公立醫院院長阮君之幼公子僅四歲在北便門外站立値看護人他去被東來之騎車者撞倒鼻孔血出之商人將幼童撞倒即欲逃遁幸經該商鋪破登時昏迷騎車者係逸而包院醫院見力追捉回院長公出幼童生死莫卜騎車者若待罪之囚汗流頰背又可恨復可憐想該院長母哀在即稚子被傷悲急交集必不輕恕該商也云

本社啓事

本報各分局匯關於應交之報費者有以金票或奉票匯寄本社者即照左開十五號行市爲準

大洋兌金票　一元〇九分

大洋兌奉票　三元二角六分

五月十五日　本社會計部啓

黑龍江

陳李兩團長對調

駐省第二十二旅步一團團長陳鴻猷氏係東京陸軍仕官大學畢業歷充軍界要職經驗宏富學術優長現以吳師奉命進剿國軍特將陳氏調赴前線以資臂助所遺二團團長以駐海拉爾第十五旅三十二團李團長調省駐防其三十二團團長一缺由陳氏接充准於三二日內即行開拔前線云

快馬車被匪刼去

日昨（星期五）下午六時許有某號快馬車在永安里停車場候坐突來甲乙二人一身穿青布馬褂　青布棉袍一身著灰布棉袍青布夾肩者年約並在三十餘歲操奉天口音類似農人僱乘該馬車行至東園子東首城外密樹林中該二人將車夫任某由車上推翻倒地該匪等曳出利刃將車夫頭面刺傷數處不能行動該匪即將馬車全套赶走移時車夫帶傷爬起到就近警署報告及派追緝而匪與馬車已遠颺無踪矣

更正前報之誤點

前報警察二署白耆員在嫩江奉旅館查獲嫌犯王鳳林等係駐省砲團兵士等情係屬誤傳據實調查係駐克山某營兵士張冠李戴名譽攸關合亟更正以昭核實

吉林

全球學生隊來吉

全球學生隊來華參觀各地學校及考

因虐待自尋短見

營盤站

營盤北八里許驛馬站村穆洪恩者有子二人長已早年娶妻次子名未詳於去年正月娶陳寶山之女爲妻過門後孝順惟謹毫無過失而其翁穆洪恩其姑時氏者不知因何百般虐待尋常打罵係屬小事而往往恒以匪刑加諸身陳氏以爲活子受罪不如一死之爲得也當於本年舊曆三月二十六日即（五月七號）午後乘室中無人竟飲鹵水數碗及家人知之亦赶救不及矣現在氏父陳寶山正與穆洪恩理論又聞有人從中調處云云然人命所關有地方之責者豈能任其私和其究竟能如何解決容再詳訪姑先誌之

各客棧會議漲價

遼陽

城內各客棧共約八十餘家今日在西流興設席會議因近來錢法毛荒吃米燒柴人工房租等項無不異常昂漲店錢一項亦得隨之增漲擬定頭等店錢每天每位兩元二等店錢每天每位一元五角三等店錢每天每位一元打保之費亦較前增加以免賠累而維營業云

猪肉行市亦暴張

遼城猪肉自客冬因錢太毛花費過重每斤已由六角漲至八角近因糧食較貴猪隻缺乏由陰歷四月一日起每斤又漲至一元猪肉之貴實從來所未有殆亦天使之然耳

稅契者異常衆多

近來錢毛物貴而房地亦因之提價一般買賣房地者較前增加數倍每日到縣署稅契者絡繹不絕爭先恐後擁擠不開甚至有等候三四日尙不得完稅該稅契處大有應酬不暇之勢云

撫順

老君廟市場興隆

撫順鐵道南附屬地市場人煙稠密大小生意十餘種並各種藝劇雜耍之處忽於日昨日警署爲興通地面起見特出佈告場內大小舖戶各種工藝限十日爲期一概移至新車站老君廟處安置其地點寬廣內有各舖戶雜色藝劇齊至其處占領地點修蓋平房席棚布棚視之如蜂房水窩一般更擬定夏歷四月十五日開演野台戲至十月十五日止現下新站即十分熱鬧日後之興旺不問可知矣

唵靜公所作公齋

本縣新市街東頭路南唵靜公所成立多年現因陳泰牛鴻奎二君賀附座之壽定於夏曆本月初四日開公齋一日邀請八方道親到場入緣求順朱鳴山先生登壇演說眞理講求衛生戒煙忌酒等事至期該所必有一番高論矣

木蘭

吳師長來木消息

昨據巴彥縣來人云有江省東北陸軍第十八師長吳君泰來因東荒一帶胡匪擾害鄕民搶掠綁票時有所聞該師長有鑒於此隨即出發巡閱各縣駐防軍隊及飭往督隊勤捕胡匪注重保衛商民尊情　又聞吳師長將有　來木之消息本邑當局早在西門外及江沿搭席棚二處紳商各界軍警齊領日夜不勝歡迎又聞吳師長業已由巴督隊向木蘭鎭東北一帶勤匪去訖大約暫時不能來木云

程秉臣前往任差

本邑大河沿警察四區分所巡官鍾萬升因廢弛職務業經被撤遺缺昨經警察當局已將第一區程巡官調升爲大河沿警察四區分所巡官奉委後即往該所接任到差視事查該巡官作事勤勞此次調升斯職將來大河沿警察必能起色云

張式靑調任江沿

本邑南江沿每逢開江之時必須按設稅卡一處業將五站張式靑卡長調充本街南江沿徵收分卡長所遺五站徵收分卡之缺以由總局派委孫某接替於日前該兩卡長分別任差視事云

營口

市視學查視各校

營口市視學武郁周氏昨奉佟督辦手論視査市立各校以觀職教員教管之是否合法及學生之成績而資整頓惟一立第七三六各校職教員教管合法特報告市政督辦飭令嘉獎以昭激勸云

白局長保護漁汛

駐營漁業局白賡郜局長以現屆拔魚期漁船雲　集誠恐有不肖匪　徒潛跡圖窒海　塞西河套二叮溝等　處漁之前來藉端滋擾故爲預防隱患起見昨派漁業巡船數隻開駛二界溝等處巡緝務使海面肅靖以期振興漁業而廣招徠云

省視學來營有期

省垣教育廳長祁公亮氏現爲考察本年上學期學務情形及社會教育之狀況起見前派王省視學爲南路遼海營蓋等縣考察學務專員茲聞本縣教育公所昨接王省視學來函云一二日准可抵營云所長當通告各校迅速預備一切以免臨時倉皇云

市七校建築校舍

市區五台子市立第七校黃校長現以該校學生大有人滿之虞尙有要求入校者多人昨特呈請市政佟督辦在該校建築磚房九間擴充高初各一級以謀教育之普及業蒙佟督辦批准定于日內動工建築云

昌圖

這盜案又覺離奇

邑屬恒足社崗子屯住戶張純學家曾被盜匪闖入該院槍去錢財衣服等物當被張洛八即張純學報告本管保所孫保長三區五保指拏李姓盜匪一名旋又逃跑而張姓事主向孫保長理質該　孫保長無可　如何異想天開覓將張姓事主之門婿王勤硬行拿獲担稱王勤是被張姓事主舉發始將拿獲事主若不向該保追究已逃之李姓盜匪亦能將王勤開釋不然定以王勤送究　而事主張　姓以事屬負屈故先行來縣控訴而孫保長猶徉徉得意聲稱犯人雖逃有看差之甲丁一人足以夠了與我保長有何關係云云因將王勤及　看差之甲丁　一併於所轉縣前經許知事審訊以孫保長所送之兩起盜案均與孫保長有關故急找孫保長到案對質聞孫保長罪竟行潛逃矣所聞如是姑誌之俟後訪明結果再爲詳誌

日久不雨可奈何

入春以來雨雪甚稀旋因狂風時作遍地枯乾刻正値布種之際雨澤不降燥炎益甚一切人等引領之望雲霓狀如飢渴奈天氣不正愈旱愈烈不惟農夫叫苦商人唏噓閻邑人等亦均興有無可如何之嗟嘆云云

所長陪委員查事

邑屬大窪鎭前於郭軍反奉之該時鎭防軍小有衝突忽有作日商之日人詭計多端欲施詐財手段故異想天開親赴駐該鎭之警甲分所令該所巡記自書姓名而該巡記當以書寫自己之姓名本無若何關係遂即信筆書去該日人走後覺由該　巡記白書　之姓名下擅蓋指押以此作証即担稱被該軍隊將伊商損失若干報由日領轉向奉天交涉署提出議案當由交涉署轉呈省署旋經省署特派專員白氏醴先親往澈査以明眞　象而便交涉　故日前白某由奉來昌經縣知事及公款主任等設筵輪請畢協同警甲處所長一併往赴大窪鎭會查去訖日昨公畢白某直接回奉而處所長亦即回昌矣所聞如是姑誌之

這盜案完全破獲

邑屬撫綏社馬小城子屯馬文宗之全套車馬被匪搶去馬珍之子又被該匪綁命當經　報告本管保甲三區五保孫保長追赶無踪旋經事主報獲案內嫌疑王貴又　經孫保　長於該案時將嫌疑犯王貴之原供刪除交由警所轉送縣署一節早　誌本報前聞事主馬珍以盜匪既將車馬搶去又將其子綁命寃莫大焉因積極密訪盜匪之下落該本管保長孫秀春早即知馬家大事實被高姓三人槍去因與有連親關係故始則刪除王貴之原供繼則囑令高姓匪人之子急赴江省告知該匪等速將槍去馬家之車馬設法折變以免洩漏豈知天理昭彰以孫保長之秘計竟被事主馬珍探出遂不憚冒險往赴江省自將全套車馬找獲並將高姓三名盜匪報由訥城縣警察看護及孫保長秘派與該匪送信人到訥城之時賊贓已兩得矣當經事主馬某函報本縣前經昌縣許知事　以擄路槍刧槍斃事主之重要盜案萬難疏忽遂派專差將高姓二匪提到又經許知事飭崗凱明核辦矣至孫保長對此案之一切舉動能否　擔責是否違法及許　知事對該孫保長究　有若何辦法　以俟訪明爲詳誌

莊河

好雨及時慰三農

本埠自今春以來狂風怒號並無甘霖之降赤地難耕四民均抱杞憂突於月之九日晚忽然雲生西北露佈東南天公忽降細雨淋漓甚至翌日午後四鐘許雨過天晴一般農民不禁手舞慶莫

馬村正縱匪被押

本邑北旋威關村村正馬永祥被該管住民白鳳岐及其子等在縣署控告該村正有縱匪殃民吞擄會款等情事孫縣長當將馬村正傳案羈押函函聽候派員查辦盧坐實啓云云

安東

捕魚公司復活歟

本埠中日合辦公捕魚司臨籌半年未正式成立二月前因手續不合無形折台現聞該公司有復活之訊僱帆船多隻赴朝鮮沿岸試驗捕魚果無阻碍方可正式成立如有損失該公司按値賠償果該公司似有復活之希望云

匪首戰東洋落網

匪首戰東洋原名趙八齋前聚集夥黨强擄埠西大河村住戶王維翰嗣該匪首匿迹雙眼井別有所圖詎該匪首行踪不愼風聲外洩被三區保長辛應庚探悉日前率甲丁在雙眼井將匪拿獲帶區審問未及刑訊該匪首既吐無隱日昨辛區保長將該匪首押送縣公署訊辦可謂天網恢恢疏而不漏云

魚巡毆傷水警訊

無條件完結

本埠水上警察廳水警某甲日前十二日晚外出行至永安街與魚業保護局巡差衝突水警因衆寡不抵身負重傷于廳因雙方感情甚洽不爲已甚將受傷之水警要回自行調養無條件完結或云魚巡前被水警毆傷故魚巡乘隙報復云

濱江村村長易委

埠西鄉鎭警察三區管內濱江村村長任煥文因吞蝕公款會帳不淸本年春人經告發任村長以故繫獄迄今案懸未解所遺村長一席未便久懸經該村公舉郭德財繼其任已呈請縣署加委又村副鞠德善因任煥文之關係不能再留自動辭職公推村民陶春文繼村副之任協助辦理會務該村之控案遷延半載至此方告一段落然村民之損負因之加重少許云

長春

賑災公債票付息

籌辦賑災公債局所之賑災公債票第五期息票係由民國十二年五月三十一日付息按照公債辦法僅至十五年五月三十一日止停止付息因函請財政廳轉令長春縣公署佈告商民週知凡持有賑災公債第五期息票者務於五月三十一日以前持赴各經理付息機關領取息銀過期作廢不再開付云

警團稽察處成立

長春縣警察所與保衛總隊合辦組設警團稽察處一事已誌日前本報茲已呈經縣署核准由警察所派一王某爲各警區稽察員由保衛總隊派一宋某爲各隊團稽察員該處即設在警察所內業於本月十二日成立矣

女醫院後之命案

本月十二日清早在英國女醫院後邊車道旁發現死屍一具身着陸軍少校制服腰帶手槍皮套腎部及腹部受有槍傷數處地上有手槍子彈殼十餘個復據在觀者云該死屍衣兜內尙有奉票七十餘元二站劇園之戲報一張係於夜間被傷而死惟兇手在逃無從查緝至該屍身之姓名有無人認領及其詳情容訪再誌

普蘭店

視察團平安歸普

普蘭店管內會吏員日本內地視察團一行十三名自四月十九日由普出發以來所經　過各地之狀況及　視察之情形均已迭時來函報告既然履次譯誌本報矣迄今已經二十餘日之久既將東都名地勝區各重要之地點視察完畢當由神戶搭船歸國於日前十二日晚至大連登陸及十三日乘午前十一時之列車於午後一時十七分平安抵普當時官商各界齊至驛前歡迎惟指導者五十嵐巳之助君因順便歸鄕探望未克同歸該觀光團務會長特由春和園設筵以爲該團洗塵也云

德順藥房聘名醫

本埠平安街北頭德順藥房之主任麗永卿君賦性忠厚誠篤無僞對於藥業頗有心得極意改良精益求精其所製之丸散膏丹各種藥品均能應症奏効時下復由大連聘到名醫張奎廷先生診治內外兩科各種病疾多有着手成春之効姑略誌之以資向抱沉痾者知所問津也云

肇州

貪買蒙地受訟累

肇州縣境蒙民自民國年間因漢民串入蒙界雜居以來遺一類無智蒙民被漢民設圈圖謀落得貧無所有故將自己之生產倫與漢民時經遺一黨貪而無厭之漢民將蒙民之地以小價當得而寫文契多添錢數以小價買得而設法稅契者亦有之詎料國法限制漢蒙交產不絕不但蒙民與漢民出之實買契紙不能認爲有効而且經肇州縣支知事手稅契之地將來亦有無効之虞聞所收之稅契之項尙皆存於江省某商號矣究竟如何結決尙不可知云

縣知事由奉返任

肇州縣公署監督梁公於日前由省赴奉已誌報端聞監督此行與奉督賀喜將自帶禮儀赴奉聞現在公私諸事完備故於日前由奉返任視事現在衆戶與縣與訟者皆喜形于色以爲所被案件可不日即得完結云

松樹

櫃夥舞弊已破獲

埠內順陞當主人寧玉堦氏爲人老實厚道設立當舖以來事尙平平不惟該號所用司帳員王致堂人品荒蕩不務正業酒肆煙館時有足跡揮耗無度以致債台高築無法彌補遂異想天開僞造號帳捏弃假名私權奉票四百八十元不圖事機不密被該東看破形跡遂將所造假帳查出當送警察派出所鞫詢供忍不諱業經警察所飭令照數返吐立即釋矣又經人調說王某情甘倒回奉票三百元嗣因虧空無從覓保無着欲還不能如是轉送瓦署究辦如何結果容訪再誌

旅順

官署增加黃酒稅

旅順市民政署內稅務係調查專以徵收稅金爲目的自六月一日起所有管內造黃酒者均增加稅金各酒舖販賣黃酒每担增收稅金三元近來旅埠生物昂貴該業意依即增收羅稅觀之百涯艱難見可一斑矣

K　航務部　會計部

敝公司營業分類於左

係經營海運代理輪船事外代客報關裝卸船車轉運貨件（輪船何日開何處下黨另有廣告欄注載）係管理出納事

以上凡蒙主顧關照事項除面談外以函接洽事宜請書明敝公司某部分或以電話交接之事通話亦請說明某部分而敝看電話人必照接掛某部直接相談庶免他部分間接有誤會之虞

電話（公司內）總代表四一四一番　五一八番

請看信用昭著諸所便利之旅館

大連營口　中華本棧　主人張炎町

青島哈爾濱　中華棧　主人張炎町

大連　大聚蚨棧

棧開辦以來深蒙往來紳商惠顧無任感激現房屋重加修飾人員力行整頓男女與室招待殷勤

內外科　花柳科　產婦人科

金州北街三番戶

金壽醫院

虞初新語

閨情小說 雙玉痕 （二二四） （開卷二）

第三十一回 桃源示識 絕處逢生

那位客人姓邱名龍，綠林稱他爲小霸王，他不但攔路劫財，殺戮無辜，而且有登徒之癖，最好女色，每次搶來的錢財，除酒食外，盡數花在脂粉場中，此刻見碧痕靡艶，覩其中黃白累累，暗想這些阿睹物，若入老邱的手裏，滿足够半載揚州之夢，乃暗中和主人計議，主人恐怕後患，百般不允，邱龍正在惱怒的時候，忽見碧痕招飲，暗喜道，大事成矣，所以他在席上放懷豪飲，俟他醉爛如泥，然後用刀結果他的性命，好在這店房中沒有什麼別的客人，店主東旣不和我同謀，我無妨把他一同殺死，以滅其口，女店東尙有三分姿色，乘夜深僞作其夫暗中和他交合，然後再告以殺人大事，勸其席捲家資，從我遠逃，豈不是一舉兩得，從此改絃易轍，買田園廬舍，團團圓圓，擁美婦，作富家翁，有誰知我當日行爲，當碧痕沈醉的時候，便離席入房，暗想道此次並不是我心毒，乃是你飛蛾投火，自來送死，死在九泉，也不能怨我，問店主東外邊是什麽時候，主人答道，外邊尙早，邱龍徐徐走進碧痕房中，探看睡否，出來對店主東道，這個客官的寢門，不要關鎖，主人連連點頭，但見邱龍傀傀忙忙出去，話說邱龍本日上午，在街上遇見一個故友，也是一個江湖豪客，在鄰村教授拳術，異鄉遇故人，歡喜異常，友人約他夜中赴飲，邱龍此刻猛然想起，乃急往告辭，託言辦理要事，當於鷄鳴起行，有負盛意，故人審其情確，不便强留，及邱龍回到店中，見人聲寂然，方几上殘燭猶未燒了，主人寢門已閉，料夫婦雙入睡鄉，正是我下手的時候，乃拔下腰刀，慢慢走進碧痕房中，只見枕被依然，惟醉人不見，心中很以爲怪，急拍主人寢門，拍了好久，不見人聲，乃用脚把門踢開，（未完）

擒藻揚芬

◎留別李東園（君用灝藏）

其一 檢點四年探麥游，瓦玉宮中壓倦行，斜敲三間茅屋裡，騎童指點識東園。

其二 東園四壁唯朽塵，閒倚昭鏡撥枝粉，飢餓驅來不忍歸，無由不去信眞難。

其三 眞隱驚慌忽出山，間關布衣叩天顏，乘輿早自識名姓，搖蕩三呼行在間，

其四 行在驚慌自効時，値盧尺澌不支持，于今我叩鎬京別，顧我無言慨若思。

時流紀事

◎張宗昌（惡奢）

魯督張宗昌，民七亡命滬陽時，嘗臥病窮途，有富翁孫某，奇其貌，因禮遇之，鴉片金錢衣服諸物，供給一如其意，張居其家幾半載，不自言姓名，人亦無詢之者，及故府逮捕之命日急，乃知不可久留，向翁索資，答四百金，將他往，翁解囊與之，無吝色，張臨行之前夜，私語翁曰，某張宗昌也，因兵敗，致落魄異鄉，蒙公厚遇，感荷良深，今郎紹祺，器宇軒昂，苟能發憤向學前程未可限量，某如能博取富貴，當不電相邀，以報盛德，翁愕然，立命紹祺以叔禮出拜，並置酒餞別，翌日遂行，去春紹祺卒業湖南公立法政學校，張任四省剿匪總司令，來函邀北上，參與戎機，旣督魯，遍令出宰某縣，近且有擢升道尹消息云，余與紹祺爲同學，知其事頗詳，爰錄之，以示閱者。

零縑斷錦

◎宮闈瑣記（一）（知非寄自北京）

余友知非君，居燕日久，與小朝廷清室侍臣，多有所念（言旁）者，近寄一稿，關於清宮事物，述來如數家珍，一一瞭如指掌，余認爲不可多得之名著，故特錄之，以飽閱者，其間經過，滄海桑田，睹不無明日黃花之感，然閱之者亦可知小朝廷內幕之一斑云（編者誌）

▲塗乙字畫　宮中收藏名貴字畫至夥，溥儀不甚愛惜，或賜臣工，或乘興援筆塗乙其上，字劣句俚，足爲全璧之玷，某近臣患之，又不敢阻止，乃諷言昔高宗精藝術，字畫評定，偶蓋御寶，御筆佳本，絕不品題，以有褻御筆也，溥儀信其言，後絕披覽古畫，亦但蓋「宣統御覽之寶」，絕不塗乙其上，以各畫均無品題之價值，名貴字畫，因此而得保全者不少。

▲遊戲秋千　坤寧宮後設有秋千，備溥明節宮眷遊戲之用，溥儀幼時，愛弄秋千，偶一不愼，墜地傷足，遂不復爲，溥儀夫人身體矯捷，雅善此道，每於清明日發起秋千會，後宮眷善秋千者與賽，技佳者賜與宮錦，宮人知夫人精此技，不敢與賽，略舞即罷，獨某格格技藝所能，手據綵繩數蹴高與簷齊，臨空或蹲或坐，或屈一膝或蹻一足，極蓋騰遷（足旁）之致，溥儀觀而大樂，拍掌贊許，夫人粘之，言曰，此何足奇，及格格舞罷，夫人一躍而上，臨空抑揚，作種種花樣，最後手挽雙繩，兩足懸空，作欲仆狀，溥儀驚而呼，促之速下，夫人旣下，問溥儀胡爲驚怪，溥儀轉指其妾淑妃言曰，彼恐爾失足耳，夫人怪其多事，謂妃曰，若亦上去一聽故事，妃辭不能，夫人曰，吾助爾爲之，妃勉從其請，甫攀綵繩，夫人猛力推之，妃大呼不行，不行，扶衣而下，已香汗淫淫，心房跳躍欲嘔矣。

▲閨房窺浴　內廷藏一玉屏風，刻楊貴妃出浴圖，純以美玉寶石明珠鑲成，圖中楊貴妃玉體半露，三郎由帷後窺視，四目相看，傳神逼肖，雕鏤精細，爽（肉旁）理膚色，逼肖眞人，鬼斧神工，不明皇窺浴，夫人不可，謂「此係中宮之尊，不能作此輕佻舉動，係果知當年何以有此淫褻之品」，溥儀欲效之，一日溥儀乘夫人沐浴，潛入妃宮，可謂淑妃隨行之，溥儀知此，可見淑妃隨行之」，溥儀知不可强，俟其妾淑妃，沐浴時堅坐房中不去，妃奪其意，乃給之曰，「若可暫出，俟我屏（手旁）擋竟，當再延入」，溥儀信之，足甫出門，扉立闔，溥儀不得入，乃就窗外鑿（木旁）間，戳破紙孔窺視，見之，復障以物，屢戳屢障，一時窗間頓穿數十孔，妃無可如何，乃縱之入，一時笑與水聲並作矣。

笑風罵雨

◎倉頡夫子是尊重女權者　梅子

日前本報有讀天君所作的一篇文字，叫倉頡夫子是侮辱女權者，我讀了之後，覺得很爲女界不平，現在我來做一篇叫倉頡夫子是尊重女權者，

贏，這贏餘的贏字，不是人人所歡迎嗎，但這字偏偏置在女字部裡，這明明是尊重女權啊，

姘，容貌美好曰姘，這姘字也從女旁，難道女子們的容貌，都是美好嗎，這又是尊重女權啊，

好，這是美好的好，這好字又是人人所歡喜的，但是他又作女旁，這不是尊重女權的一個明証嗎，

威，這威嚴的威字，何等氣概，他卻又是置在女部的，這又是尊重女權的一個明証，

親愛的女同胞啊，你們讀了這篇文字，可以平平氣了嗎，

鞠部陽秋

◎同樂舞台之一夕話　柳拋閑人

星期五，西崗同樂舞台小凌雲，演全本臺中生太子，爲梁武帝希（邑旁）妃故事，晚餐後，同鐵公買車西上，園坐甫定，適見乾公，前席而坐，相與寒暄，乃移席相就，暢談甚歡，蓋鐵公來自鄉間，而我入春來，俗務累贅，無半日閑，以故梨園消息久矣無聞，今幸一夕之暇，得與故人，娛目談心，消却胸次煩悶無數，亦大快事，回寓憶念，餘味津津可尋，縈迴胸際，揮之不去，爰趁公餘，以示同好，

▲小凌雲　人面不知何處去，桃花依舊笑春風，此昔人感慨憶舊詩也，凌雲舊地重游，亦非偶然，若深有因緣在，計其初濫同樂，傾倒一時，去歲再來，同白玉崑奏技保善，合演名劇，具見聚精會神，有珠聯璧合之妙，未幾，相繼他適，芳訊沈寂，磋跎歲月之無情，倏流光之逝水，曾幾何時，匆匆經年，其間之京之津，歸坍長幾許閱歷，實遭逢無數折磨，于是感人生之離合不常，悟情緣之契合虛幻，遂以風塵淪落，頓起厭倦之心矣，聞此次現身同樂，長齋供佛，鎮日參拜，既可避却塵慮俗念，復能打破一切障魔，惟佛法幽奧，功能無量，世之學佛者，亦云夥矣，或殊具懷抱，或另有寄托，其間眞秘訣，令人不可捉摸，今凌雲之好佛，用心固不必論，但佛門雖多一女弟子，未悉紅塵十丈中垂涎三尺之野心家，對之果作何種感想耶，

▲小滿堂　習武生，藝術頗不惡，往來三省南北各地，初有藝名，習其父趙德勝，直隸人，幼入樂籍，習旦角，爲人恭順，善觀色，於俄帝時代，來大連灣，棄而就商，因納金州周姓女爲室，生二子，次即滿堂，日人蒞治，爲環境所迫，復操舊業，依其子以生活，近年生涯大好，總亦腹便便以富稱云，滿堂以少園主之故，隨意浪蕩，不求上勁，每一出演，鋪張揚厲，飛塵萬丈，雖其身比曹交，力抵烏獲，觀者已嫌其粗惡，野烈，而淫蕩嫋婷，頗喜其體魄有力，勇敢善戰，頗生愛將之心此種情景，已爲顧曲諸君所熟悉，固非余一人好苛言也，

▲曹毛包　爲同樂之幹材，園主趙得勝依爲柱石者，彼亦感其知遇，矢勤矢愼，報之以誠，是該園生涯可靠之一因也，去春芙蓉擊，排演香妃遺恨，曾在報端，加之批評，芙伶恥之，不復再演，曹毛包飾清帝乾隆，扮相富麗，儀容魁偉，儼然王者氣概，出場引子末句五色雲車駕六龍者「車」字誤念「轍」，一經指示立時改正，昨飾梁武帝復於上場念此四句引子，已改念「車」字爲居字矣，余喜其聞過知還，因告鐵公斯可教矣，乾公曰勇於改過，毛包以淨角，而兼演各路配角，均能圓到，無懈可擊，觀者多稱贊之，誠爲園主之一好臂助也，

▲小菊處　所謂徐娘半老，風韻猶存者，當時曾與滿堂在滙奏技，稱盛一時，大連人士爲之顛倒者，大有人在，滿堂已適人，爲良家婦，菊處則雖已諳伉儷之願，而環境蕭索故我依然，當其粉墨登場，一曲歌罷，不無幾多身世之感，然菊處殊泰然，不作富麗想，殆亦深於世情者歟，

茹雪室筆（十五）（龍石王選文著）

半死

曩在東豐揚鎭，見有楊某，身修偉而行路維艱，無人扶持輒跌倒，問之，曰，自去年染此症，身覺麻木即所謂半身不遂也，經中西醫生診治若干次，迄今無效，蓋生命雖存已成半死矣，予聞而哀之，天下之不幸，有如疾病者乎，惜後之醫生無異妙生人之法也，嘗讀醫林改錯有云，半身不遂症，是虧氣之故，設或近是，惜無人深究之也，

煤油之危險

傳係長方鬱先生，駐防於蓮島灣，某日，經甲兵取一桶煤油至，保長恐他人傾油有撒流之患，竟至親身動手，將啓一角，而油驟發焰，全身皆着火，光直射，有如意大利之火山維蘇威也，猝不及防，而傳保長之雙肩，已飛火焰山矣，其頸部亦受創鬪劇，經年始愈，而轉動不靈矣，

茹雪子曰，橫禍之來，每出意外，然小心翼翼，或能出險入夷也，彼自命英豪者，凡事毅然爲之，積怨既深，禍機隱伏，以秦政之專制，尙有博浪之椎，雍正之猜忌，終着俠客之劍，或付之天命，或託諸人事，後世自有公論矣，

雷擊（二則）

劉孺子被雷擊事，鄉里相傳，皆鑿可証，東山背後，有其墓焉，謂劉在郊外耘田，見陰雲四布，輟耘負鋤，未及就道，而雷聲轟動，電光下射，劉即擊死焉，雨後皆趨視之，見其背後有字，皆不之識，有謂是篆字者，其死後，面向南跪，人皆謂其前世之孽云，

瀋陽淸水台附近，有種瓜者，某日雷電交加，火光四迸，見有大火球就地滾來，越人而行，絕迅，一轉瞬間，至一富翁門首，將其子從樓上擊死，亦見其背上有朱文曰，淫婦圖財，擇死要挾，現事現報，還來生債，予聞諸賣瓜者曾而疑之，後有事經該村，訪其鄰右詢之，有知其事者，皆曰不妄，噫，亦奇矣，

茹雪子曰，近來科學昌明，謂雷爲鬱激空氣所發之大聲也，而電氣者，乃萬物所具之一種感應力也，有陰電陽電之分，互得其均衡，則不外顯，否則一受外界作用，即起現象吾人謂之發電，物理學家已証之詳矣，不待贅言也，故防屋之危險，有避雷針，防身之危險，渾身白衣今日雷擊之說，尋出不鮮，謂其爲篆文，已何可笑也，然尤奇者，某富翁子死後之字，歷歷可見，富而不義，橫行鄉里者，可以鑒矣，

總務部

外經營鐵取引兌換現洋紙幣匯兌銀兩以及經營各種 麥粉砂糖洋紙江白荼福壽火油等貨 係經管庶務一切及用度外代理滿鐵北往四等火車減價客票（自四歲以十二歲以下半票）

政記輪船股份有限公司　大連市監部通二町目七五番地

長春 義昌公司　主人張炎町 經理李□□　▲本棧電話五七四四 ▲電話四二〇〇 ▲運輸部電話七九七一　本棧內設西式客室應酬週到無須貧達兼設有運輸部轉運貨物代辦客事 理火車輪船各票報關完稅尤極迅速妥當信用昭著遠近紳商倘不見信請祈駕臨當知不謬　住所大連常陸町 電話五六九八

小兒科 晝夜診察　院長 藤井庚子　電話三八番

亨利鐵行啓事（聲明到貨）

敝行開辦以來迄今多三載蒙商工各界照顧不勝感謝今便主顧起見特由日本上海各地購辦各貨列後

（暖汽用材料）瓦斯管、鋼管類、汽門、水門、三通、歪脖、活羅絲、管子箍、襯帽、管子堵、背帽、絲對、法蘭盤、暖汽用鍋爐、一切雜品、其他職工一切用具、包做各式暖汽工程、技師梁銘三、

（工場油坊用品）鐵鋼銅鉛、機器油、汽缸油電動機油各種鉛油淸油光明丹、洋乾漆、皮帶油皮帶釘沙布金切鋸錘把玻璃管、油杯類石棉繩紅白石棉紙各種盤根、石棉膠皮製品、汽表類、

（礦山船舶用品）捲揚機、輕便鐵軌、車輪、膠皮管子、水抽子水崩部、船舶用品、礦山用乾電池類、

總以價廉物美薄利多賣主意如有圖樣本行單者即爲奉上不悞

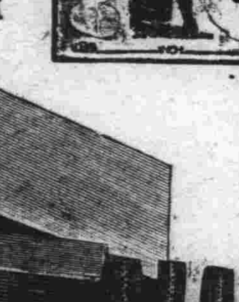

エコノミスパイラルパツキング

膠皮盤根　品質優良　價目從廉

◯印鐵管繼手類　MS印◯印砲金バルブコシク類　特約店

日本大阪三好石棉工業株式會社總代理店

請購一試方知言之不謬也

HL 亨利鐵行　經理閻粹亭謹啓

大連市大龍街四六番地　長電話六四九四番　電信略號コウリ

中國雙妹老牌應時優美化粧妙品　總發行大連監部通　長電話八二八一番

雙妹老牌花露

一瓶香露經爐煉　洒向天涯濯垢污

花露水

大號四角三分　二號二角七分　三號一角六分　四號一角一分

茉莉霜出世

不是此霜功倍勝　怎教西子又重來

大號三毛三　二號二毛七　三號一毛六

雪花膏

隆冬寒凜肌膚皴裂　潤澤輕塗賴此香雪

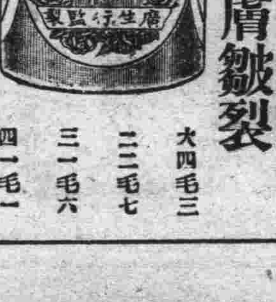

大四毛三　二三毛七　三二毛六　四一毛一

雙妹白玫瑰香水

好花休道香難耐　製得精英百日留

每瓶一元三角五分

麗華再世

堪愛髮光明似鏡　端賴雙妹一點油

大號五毛四　二號三毛二　三號二毛二　四號一毛一

大連 廣生行啓

白色補丸

補腎壯陽　少年早婚　房勞過度　夜夢滑精　手淫早洩　陽痿不舉　甚有奇效

凱輯士大醫生白色補丸　主治　男女老幼　血枯氣衰　面黃萎瘦　肢體軟弱　胃不消化　咳嗽氣喘　陰萎陽萎　操勞過度　胸背刺痛　以致形容憔悴　精神萎靡　忐忑驚悸　手足浮腫　唇耳失紅　腰部痛酸　頭暈目眩　膀胱受濕　精寒腎冷　四肢痿痺　麻木不仁　少年早婚　以及婦女體弱白淫白帶　經血不調　手足浮腫　經滯經閉　或者先天不足　幼而失調　一切百勞內傷　均當速服　凱輯士大醫生白色補丸　最能使抱患諸君同登壽域也　凱凱士大醫生白色補丸係選有功上等神效藥料提取藥精毫無雜質以化學製成潔白糖衣扁丸其性溫和而不猛效力妥當而不燥四季咸宜寰宇各國諸大名醫均證明此丸療治以上各症實有特效

大屯西崗黃七堂　大連西崗天和藥房　大連市華泰藥房　大連市華西藥房　旅順仙芝堂　旅順大德堂　熊岳新泰興　金州志義成　鍋口順義堂　松樹福興成　普蘭店志義成　瓦房店天和盛　營口義順成　營口天合堂　營口洪春堂　營口保興長　營口興亞成藥房　營口義興記　營口中西藥房　大石橋聚和祥　蓋平天一堂　海城德增福　遼陽天福順　遼陽源福仁　遼陽天玉成　遼陽義和堂　奉天和勝全　奉天中西藥房　奉天大德生　奉天歐美西號　奉天歐美東號　奉天大吉祥　奉天北市場恒濟堂　奉天萬生堂　奉天裕慶德　新民泰和堂　溝幫子屯新發德　錦縣廣生永　錦縣復陞永　義縣福金生　興城大增號　綏中寶華新　山海關東和堂　望奎縣公和祥　海拉爾洪藥房

山海關公來源　開原德祥亨　開原德泰萬　鐵嶺和發號　昌圖德泰盛　鐵嶺福合玉　四平街大德號　四平街德慶盛　四平街和發興　八面城德慶瑞　遼源德慶同　遼源大德會　遼源德泰慶　洮南德慶順　公主嶺三合二　公主嶺德泰公　公主嶺義記祥　范家屯天德號　范家屯盛記藥新　范家屯天慈房　千金寨德泰慶　千金寨信仁興　本溪縣春興堂　鷄冠山德厚興　鳳凰城大德堂　安東大生東　安東福興堂　安東濟安藥房　安東東益增源　安東瑞祥泰　奉天縣永年藥房　梨樹天德堂　長春世一堂　長春同德堂　長春天和堂　長春天育堂　長春義和謙　長春中西藥房　長春濟仁堂　長春泰和祥藥房　張家灣德泰增　下九台世德堂　雙城堡德興厚　雙城堡世昌增　蘭西中西藥房　吉林泰華西藥商行

雙城堡永德堂　阿城堡慶昌祥　阿城縣世一堂　阿城縣世昌永　一面坡德和玉　一面坡玉盛金　烏道墨盛發祥　橫道河天和堂　海林站會榮福　寧安縣振興堂　寧安縣萬生裕　安達站誠泰堂　呼蘭河錦和彩　呼蘭河天合堂　呼蘭河永德堂　呼蘭縣復合福　綏化縣和發店　綏化縣興和發支店　通河縣同發同　通河縣和發德　西集廠同來春　甜草崗新德祥　甜草崗天發廣　巴彥縣同房　大賚衛生藥房　昂昂溪育升店　巴彥縣發全　木蘭縣和發宏　同賓縣吉盛　方正縣恒發　方正縣和發和　三姓德盛長　三岔河同慶藥長　明水縣廣增公和　拜泉縣中和和　拜泉縣英榮陞房　扶餘縣慶昌司　農安縣德泰增　三岔河天德堂　克山縣德興祥　樺甸縣天益堂　豐樂鎮通榮成　海倫縣天豐恒　海倫縣久逢長　江省泰華西藥行

●無處購買請將款寄至駐華總發行所哈爾濱道外泰華西藥行立即奉上每瓶大洋一元五每打拾五圓

美國新到補腎壯陽
美育賓

美育賓聖藥係在美國製造發行以來經歐美各國大醫生化驗試用均贊爲補壯之中第一新藥也功効善能滋陰補腎添精益髓強壯筋骨扶陽固本而治療生殖力衰弱症尤有神奇之效驗衰弱男子不可不服非普通補丸同日可語也

各埠分售處

哈爾濱各大藥房均有出售　奉天日站恒濟堂　奉天北市場恒濟堂　大連華西藥房　大連華泰藥房　大連西崗德記西棧　大連西崗同德藥局　營口中西藥房　營口洪春堂　營口興亞藥房

長春中西藥房　長春泰和藥房　長春興亞藥房　安東瑞祥泰藥房　安東福興堂　安東大生東　吉林五洲葯房　吉林東升達　吉林育生遠　吉林順義堂　鐵嶺福合盛　開原德祥厚

四平街德慶隆　四平街天德堂　公主嶺三合公　海城德增福　遼陽義和堂　本溪縣春興堂　千金寨德泰興　拜泉中和葯房　望奎縣錦合福　雙城縣世昌增　雙城縣華西藥房　阿城縣世昌永

通遼德慶會　蓋平縣天一堂　鳳凰城大德堂　遼源縣德慶會　江省東和堂　江省德泰盛　呼蘭華英葯房　綏化錦和隆　巴彥信記書局　海倫久逢長　錦縣福金生　金州志義葯局

開魯德慶會　旅順天德堂　洮南德慶仁　蘭西縣中西藥房　安達站中西葯房　綏中縣東和堂　八面城德慶同　通遼德慶會　熊岳新泰興　義縣大增號　海拉爾洪順堂　范家屯天德堂

瓦房店德盛和　新民縣德盛東　甜草崗新來春　富錦縣永濟醫院　普蘭店志義成　立山生福藥房　郭家店德慶亨　昌圖中西藥房　大孤山大生堂　張家灣德泰增　寧安縣永生堂　大石橋聚和堂

總發行上海江西路五十一號信昌藥行說明書函索即奉

請觀紅色清導丸如何有益於男女

欲求男女身體康壯無疾除非每日大便通暢有序勿使應去之渣滓滯留腸內以致醞釀成毒則起疾病頭痛胆汁不調肝火上升頭暈目眩肝經失和所致各種疾病且大便閉結爲痔瘡痛苦第一步起病之由是以欲平肝調腸而免以上諸症莫妙乎服用紅色清導丸也蓋是丸能使大便逐日通暢有序且使痔瘡立即乾燥且易于收功也即如四川南部縣立初中學校張樞翺先生來函云敝內羅南芬女士夙有痔疾前此購用紅色清導丸立即見效現在痔瘡遂已痊愈確有奇效誠有不可名言者紅色清導丸凡經售西藥者均有出售或直寄郵票大洋六角至上海江西路六十號韋廉士醫生藥局原班郵奉一瓶可也每六瓶大洋三元郵費在內

振作精神

現今非比疇昔當驅除萎靡成爲血氣充盈之人傳得身壯力強也在中華已有多數軍官由韋廉士大醫生紅色補丸之功力得獲強健

請觀山西督辦公署參議官吳執中先生之確據

中華今日所急需者宜有強健之民若軟弱無力者從事疆場定必失敗如閣下因疾病而身體衰殘或操勞過度或嗜好鴉片或縱欲不節以致身體無力者則閣下或尊府決無成功之望矣韋廉士大醫生紅色補丸非天下馳名補血健腦之聖藥非但能使男身體轉弱爲強且亦爲婦科之症聖藥凡血薄如水血液不足腦筋衰殘所起各症莫不立奏奇功在中華各埠已曾救治無數之患血薄氣衰者且使其康壯無疾茲將山西太原府督辦公署參議官吳執中先生之確據詳列於下吳君執中號君芝原籍雲南由太原來函云鄙人會在粵東服務軍職屢經艱險以致腦筋疲乏體質虛弱夜不安眠頭暈目眩飲食不進延醫診治服藥無效日復一日適有友人介紹韋廉士大醫生紅色補丸功能健腦補血生精益氣鄙人當即就近藥房購買試服四星期竟見功效食量漸增夜能安睡足見貴局紅色補丸不虛傳也茲特敬修寸椷以鳴謝忱韋廉士大醫生紅色補丸凡經售西藥者均有出售或直向上海江路六十號韋廉士醫生藥局函購每一瓶大洋一元五角每六瓶大洋八元郵費在內

奉送衛生小書有益於閣下及尊府且使府上得獲安康喜樂也　如欲索取即需寄一明信片詳明姓名住址寄至上海韋廉士藥局原班郵送名醫康健談一本可也此乃奉送不取分文祈即來示爲荷

新到大批鐘表眼鏡式樣新奇無美不備

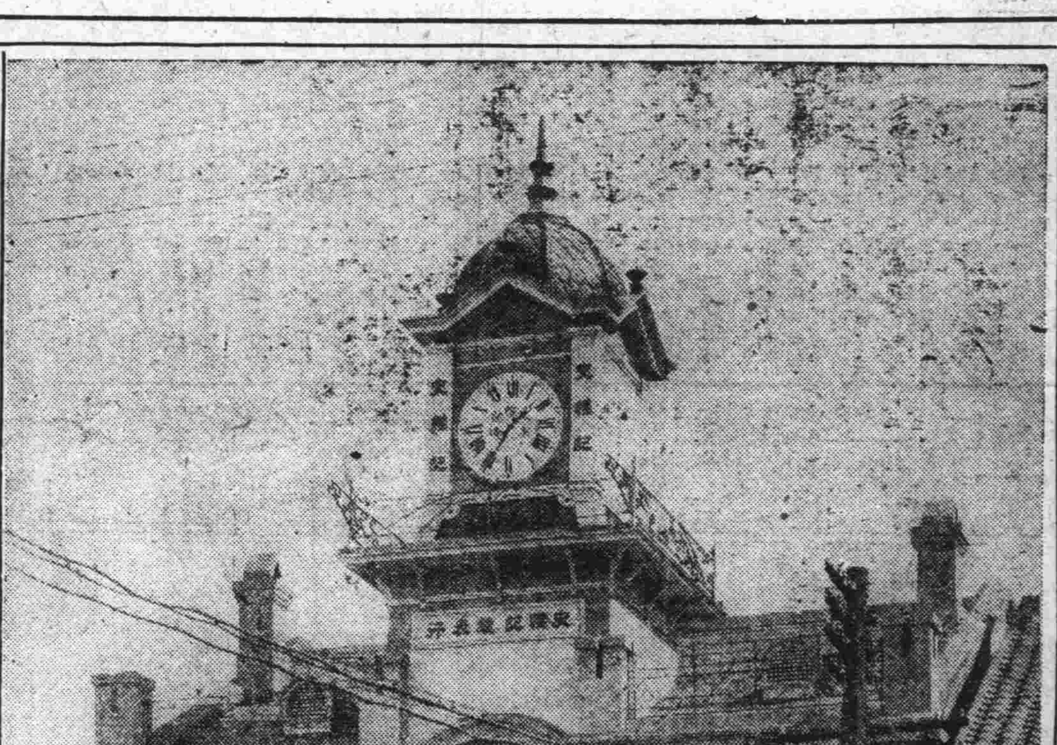

定價劃一童叟無欺貨價不合儘可倒錢

史惟記時計眼鏡行

大連市浪速町四十三番地

（電話三二二二番）

（本行定價金票計算）

顏閣前途未許樂觀

奉方之消極反對

京訊、顏惠慶之攝閣、雖已成立、但外間有樂觀與悲觀之兩說、記者以奉張曾于魚日（六日）覆漢吳一電、對于顏之攝閣、表示可由吳氏放手辦去、是其第一步成立上之基礎、已無問題、其次關於閣員應如何支配一節、十日晚奉方亦已來電、仍抱不干涉之主旨、則其第二步組織上之進行、亦全無何等障碍、故顏氏方面、現已着手籌備關於復職上、應行經過之一切手續、聞其預定之步驟、一方先行召集十三年十月之原班留任各閣員、開一會議、對於舊閣員之更動者、爲任免之副署、以符法律程序、一方則向擬定之新閣員、分別徵詢同意、爲最後之抉擇、此兩項手續、日內即可赶辦齊竣、攝閣之成立、至遲決不出本星期以外、此爲樂觀者所傳之消息也、但悲觀者、則認奉方魚電之所表示、及閣員問題之不肯過問者、皆含有負氣之意、倘顏氏不于此加以考慮、而遽行登台、其反響之來、決不在遠、因此顏之意也、亦頗引爲危懼、於閣員名單、雖經數度之擬議、而以未得奉方同情之故、終不敢作爲最後之定斷、此又一說也、以上兩說、似各有相當之根據、但十一日晚、顏已邀集齊燮元顧維鈞李鼎新張志潭張國淦等、在大取燈胡同本宅、會同應行採取之手段、據直系某要人之觀察云、同晚會議之結果、顏惠慶必決定於十二三日復職、又據顧維鈞向人云、顏閣現已接洽妥帖、本月十三日決可成立第一次閣議、仍在前海軍部舉行云云、但顏閣之成立、按之法律不無研究之處、現已將約法憲法、各置不提、而根據於大總統選舉法第五條第二項、「大總統因故不能執行職務時、以副總統代理之、副總統同時缺位時、由國務院攝行其職務」所謂攝政者、爲國務院、而非國務總理個人、故發布命令、必舊閣員先復職以前之高攝閣黃攝閣等、皆事實彰彰具在、如由顏復職、而舊閣員不得過半數閣員之副署、（不足過半數、即不能代表國務院三字、）如復職、則此新閣員以何法產生、既不能由顏一人任命、又不能由攝吏推戴、如欲使舊閣員先復職、舊閣員爲顧維鈞張國淦王克敏陸錦李鼎新黃郛高凌霨吳毓麟、連顏之兩職共爲十八、（因顏係以內長兼總理）其中有絕對不能來者、有不願僅來副署命令即去者、故亦甚難、當局對於此種手續、亦未始不躊躇、究不知以何種適當方法、產生新閣員、此其延滯不能即成之原因也、據接近顏方之消息云、此次顏閣攝政、其手續經連日各要人會議之商定、係決恢復十三年十月之國務院、故必舊閣員先行復職、復職之後、再行改組、即照新擬之閣員名單任命新閣員、惟舊閣員中因事實上不能來、及不願來者、如黃郛、高凌霨、吳毓麟輩、當然不能復職、只可僅就現在京之閣員顧維鈞、李鼎新及兼任內長之顏惠慶、先行復職、副署命令、同時特電在津之閣員張國淦、赴日來京、新閣員命令至多有五人副署、即顏（兼內務作二人論）顧李張是也、倘非過半數、是否可以執行攝政之權而下令、實一疑問也、

顏閣與奉方之關係

曾下討奉及褫張官職兩令

奉方始終未諒解

又訊、十一日顏閣空氣、忽又惡劣、顏氏本人態度、轉趨消極、據向各方探詢、此中原因頗多、而其惟一重要者、則係奉張態度、現已完全明瞭、對顏實無好感、蓋奉張復吳魚電、其中措詞、仍本東電之主張、採取不干涉政策、關於法律政治事項、不便過問云云、是即消極反對之表示、至於張氏所以不同意於顏閣者、其惟一原因、即民十三年直奉啓釁時、顏閣即副署討伐奉張命令者、今其討伐政策既失敗、根本上已失却責任內閣之立足點、故張氏即以不表贊否之態度、以反對其復職也、又顏氏原擬請奉方人物加入閣席、并已致電莫德惠、張景惠、鄭謙等徵求同意、但截至十日晚止、迄無覆電到京、而李景林致王懷慶等之佳電、又有決不入閣之表示、且顏之佳電發出後、原冀各方有所響應、但截至十一日止、亦無一電到京、因以上種種原因、顏對復職問題、已深感困難、乃於十日夜十二時、約齊燮元王懷慶顧維鈞等在某處開會、籌商辦法、顏表示各方情勢既不順利、本人對總職一層、尚須考慮云云、經列席諸人詳加討論之後、決定即日電漢請示辦法、

又訊、顏則以佳電表示政見、觀察各實力方面之真意、於是北京城中、顏閣實現空氣、甚囂塵上、顏亦欣然靜候各省勸駕電來、乃截至十一日止、除吳佩孚已有復電到京外、其他並無隻字見復、顏閣空氣因之大惡、揆厥情形、不在護憲護法之爭、更非支配不均問題、乃在顏曾副署令吳佩孚討伐東北、褫奉張作霖職、此時復顏閣職、其令奉方如何措詞、若曰顏閣復職、首先下令恢復奉張官職、及撤消曹錕討奉討伐令、經此手續、奉方在政治上亚有發言權、但奉張豈肯自失體面、一至於此、因此根本不能容許顏閣復職、觀張致吳佩孚魚電、政治法律不便過問云云、可見語氣非出誠、至張學良之奔走接洽、亦不過表面委蛇、初無何等重大意味、由此顏閣復職問題、暗礁甚多也、又訊、外傳顏僅任過渡、而以李景林爲正式閣揆一節、實則顏表面雖有請先預定繼任人選之言、而實際則非長期內閣不幹、李景林明知就裡、故九日電王懷慶等表示決不入閣、換言之、亦即不願預聞內閣問題、顏等要如何便如何耳、奉方之態度、既如此消極、於是顏氏大感不安云、又訊、據某要人云、（余某要人自稱）連日曾向接近奉方者探詢、均稱張雨帥認顏閣復職與已面子難堪、絕對不予通融、但亦不願爲積極之表示、祇得以政治公開四字、爲消極的應付等語、前日張志潭來京與顏見面數次、亦勸顏赶速復職、所有難決問題、應俟內閣成立再行次第辦理、顏仍以過渡移交四字爲詞、其餘則不肯負責、但漢口方面、對過渡辦法近於兒戲、始終否認、即令承認而繼任總揆人選、同情於奉者、未必同情於直、以余所知、顏閣縱然成立、而問題正有幾多也、張作霖吳佩孚近爲顏閣問題、往來魚陽兩電、均覺得原電發表如下、（一）張電、漢口吳玉帥勳鑒、江電敬悉、駿人事仰承垂詢、至紉攜誘、惟弟近日屢有宣言、對于政治法律問題不便過問、一經表示貫旨、即與屢次通電自相矛盾、轉恐被人指摘、引起糾紛、此事悉請我兄主持、放手辦去、但于國家民生有益、弟毫無成見、餘事已託張錫九兄面陳、敬祈亮洽爲幸、弟張作霖魚、（二）吳電 盛京張雨帥勛鑒、魚電奉悉、謙懷盛意、感佩欽崇、現中樞久懸、浮言百出、危險殊甚、既承囑放手進行、即當勉副尊意、轉達駿人、請其即日攝政、企法統恢復、國本克定、顏閣成立後、諸希仍當領教安辭也、特復吳佩孚陽印（七日）

沙河昌平兩軍接戰

衛戍消息國民軍敗退

京訊、京城西北隅、自十日夜十二時起、隱隱聞有砲聲、至十一日晨一時許、聲響漸厲、二時許稍形寂靜、四五時又漸轉大、鄉民咸從夢中驚醒、計每數秒鐘內、即有巨響一次、密度愈響愈厚、直至六時以後、該項砲聲、始行停息、迄上午九時許、該項巨砲之聲浪、復又震人耳鼓、未幾、復轉沉寂、此後遂不復聞、當此砲聲震耳之時、居民方面、莫不惴惴危懼、蓋因近畿之軍隊複雜、彼此萬一偶有誤會、即將影響於北京市之治安矣、嗣經衞戍司令部傳出消息、始悉係沙河昌平一帶、自十一日晨一時起、即已發生激戰、蓋十日晚十二時許、在南口之西北軍、突以騎兵向聯軍猛力衝鋒、同時聯軍之前敵總指揮徐源泉、立刻調動砲隊、當即用重砲向西北軍反擊、直至六時以後、始行停戰、迨八時以後、西北軍方面之騎兵、復向聯軍陣地舉行第二次猛衝、唯未幾即被擊退、據此、則知十一日早京中之砲聲、當爲聯軍之砲隊所發放云、另一報告、十一日晨之戰、係南口西北軍有騎兵隊一團、由昌平十三陵間之大紅門左近、向該地聯軍防線進攻、同時有鐵甲車數輛、滿載赤俄兵士、由居庸、衝出南口、與昌平車站北九里之聯軍俄兵隊相遇、互以快砲射擊、昌平城內第七旅旅長王瀾江、當調砲軍一營、馳赴三間坊堵禦、一面與鎮威軍第六第八兩軍、東自康陵監、西至白楊城、布置臨時防線、令正面聯軍退至沙河北之沙村集合、以誘西北軍深入、八時左右、龍虎台方面之西北軍、果進至昌平附近、前鋒已達橫道村北、聯軍遂以重砲由南哨及谷城兩面急攻、後以追擊隊二營、沿鐵道向前衝進、十一時許、西北軍在昌平及三間房等地、被俘數百人、破壞鐵甲車一輛、至十一日正午止、聯軍復進至昌平車站、分向石橐及大紅門附近、搜索西北軍殘除、十三陵東北、聞尚有西北軍若干、隱藏深林內、十一日午一時、萬福麟調騎兵五營、手槍隊一團、續至黑山寨、以備十二日前往挾攻云、齊燮元張學良等聞訊、均派員前往南口調査、張宗昌亦派參謀長李伯仁赴南口戰線視察一切、一面將總攻擊時所應採用之作戰方略、詳爲計畫、并即會同徐源泉、預爲準備以待命令、討赤各軍聯合辦公處特於十一日下午五時、召集各省駐京代表大會、有所計議、唯因關防極嚴、探悉自頗不易云、

據某方來訊、喧傳馮玉祥將由俄再回張家口、收拾西北軍殘局、蓋該軍將領鑒於局勢險危、無人統握全權、以資救濟、以致對外對內、應付維艱、故議請馮重整全軍、攻略晉省、俾復相當實力、方能取得對等議和資格、聞已發電俄都、詢馮意旨云云、

又訊軍界得訊、晉省第一二兩軍、刻擬由大同、分路東由天鎮、北由豐鎮、圍攻綏區、特電請商田及奉聯各軍會師攻擊、

王家襄之法律論

憲法有效 衆院改選

京訊、自段祺瑞被逐、曹錕寘實下野、于是護法護憲以及國會問題、遂成爲論爭之焦點、前參議院長王家襄、十一日亦發出通電、主張憲法有效、衆院應選改選、原電如下、各省區軍民長官、各法團、各報館、暨全國父老昆弟均鑒、民國肇造、靡歲不兵、推厥原委、蓋由武人弁髦法律、議員蔑視輿論、而社會名流又復故倡異議、不準國情、以致四民惶惑、國本阿託、賢者視政治爲畏途、偏府依武力爲轉移、禍亂相尋、國且不國、今幸大難漸平、玉帥宣言本歸大法、雨帥通電政主公開、異途同歸、相得益彰、此殆世運剝復之會也、年來政局翻覆、於法無稽、故政治與法律應分爲二事、就法律言、現時法統之爭議、與輿論所集重、綜其大凡、不外二事、一爲憲法已否生效問題、查憲法於民國十二年雙十節依合法之手續形式宣布、當然有效、反憲者混制憲與大選爲一談、謂選政牽動兵爭影響所及於憲法、此大謬也、憲法會議根據臨時約法第五十四條、總統選舉會根據民二公布一部分憲法之總統選舉法、機關分立、職掌各別、截然二事、非可牽混、況憲法成立、歷史甚長、自國會第一期開會即開憲法會議、組織委員會在天壇制成草案、雖歷經政變、議員等南北播遷、每當法統重光、得行職權時、對此重責、兢兢匪懈、用能繼續將全文三讀通過、依法完成宣布全國、其非一時戰事影響所能搖動、不待智者可辨、或言憲法雖已宣布、未施行前約法仍應有效、此說雖辯、亦當分論、如大總統選舉法於民國二年十月公布、歷任正式大總統副總統皆根據此章產生、憲法全文十二年宣布、十三年之顏惠慶內閣即依憲法第九十四條產生、如謂尚未施行、國乖事例、且背法理、至憲法條文之非有補助法不能實行者、在補助法未制成前、當然適用舊法、事理顯然、無待詳明、二爲國會恢復與改選問題、共和國家斷不容無國會、故國會機關必須恢復國會、議員斷不能無任期、故期滿必須改選、此皆不煩言解者、參議院於第三屆常會前已依法改選三分之一、新者到院舊者解職、亦無問題、衆議院現已期滿改選、遷滯責任政府、論者不察、執國會組織法第八條及憲法第四十九條第一日解除職務之條文、謂舊議員將永據不去、不知此條立法本意在防止政府之妨害選舉、如政府能舉改選之職務、議員絕無棧戀之餘地、或疑時局尚未大定、選舉不易完成、不知前屆議員當民二選舉時、到院人數過半、即行依法開會、即如參議院中央學會部分議員未能及時選出、然開會迄今未聞有病其不完成者、前例俱在、非可曲解、惡議員者次防止其集會、而不注重於改選是嫌其任、期過長而更予以無期之延長也、至於政治方面、群帥爲議、定待機要、時彥名論、足供採詢、務審勢以協法方一勞而永逸、抑家襄更有言者、民國法統、屢遭破毀矣、項城以政治會議變更約法、東海時代以舊參議院附會約法、馮段以臨時法新選求合約法、皆不旋踵而敗者、以其實際皆無當於法也、法統無據、政敵乘之、遂一蹶不可復振、徵前毖後、可恍然於法統外別闢蹊徑之徒勞無功、而合肥之安攀革命、致首都騷然、海內鼎沸、尤爲殷鑒不遠、敢援匹夫有責之義、敬副政治公開之言、邦人君子、幸垂教焉、王家襄佳、

李景林無意來京

京訊、李景林近有佳電致王懷慶、齊燮元、表示本人不入閣、不爭地盤、李氏現寓天津浪花街本宅、態度極爲滿閑、張宗昌、張學良迭電催其來京主持一切、李恐外間對本人行動、於政治上或有所誤會、故表示從緩來京、至南口軍事指揮問題、李已商得褚玉璞同意、如至必要時、請撥一行、本人似無入京之意云、

毓英 鐘錶

飾修理鐘表眼鏡發賣各色鐘表眼鏡及材料新法照像凡需用之陸海車船飛艇古裝美女電裝英雄靴帽裝扮戲劇無不齊備

毓英 照像館 分 小崗子西 電話七四三六

毓英 店 支 千代田町五番地 信用電話九三九七

本號專運蘇杭綾羅綢緞歐美雜貨呢絨布疋以及男女日中必需之品無不應有盡有茲由北京新到各樣皮貨如大狐灰鼠紫灘羔羊海龍水獺虎豹等皮種類繁多不違盡述定價劃一額外低廉如蒙惠顧無任歡迎

協茂盛謹啓

大連浪速町五十番地 南樓電話四六三二 （北樓電話四九八八）（後樓電話五四五三）

常服補血强精新藥

補爾多壽

必得左列之結果

一顏色紅潤○血液濃厚
二精神舒適○腦力充足
三飯量增加○大便暢快
四多男多壽○家庭圓滿

補爾多壽・最宜男婦老幼虛瘵病弱者補血之用以此爲基礎・加以砒、碘、規那、拐阿可路等良藥能治各種體質之血虧・例如

因精神作用而起胃呆下痢衰弱者或虛弱過甚及有疥癬梅毒者宜用 含砒補爾多壽治之

因瘰癧腫眼梅毒血虧年老體衰小兒發育不全腺病體質者宜用 含碘補爾多壽治之

因易於感冒產前產後體瘦力薄不常運動之血虧者宜用 規那補爾多壽治之

因肺癆咳嗽吐血氣管發炎癆病體質者宜用 拐阿可路補爾多壽治之

●各種「補爾多壽」小瓶裝九盎斯可服半月以上大瓶裝十八盎斯可服一月以上無論男女老幼均可對症服用也

●本品各埠大藥房均有出售若一時缺貨或尙未出賣乞直接向總經理處購辦可也

●另備有「延年益壽法」及樣品函索卽寄

『補爾多壽』『滅疳寧』總經理處 大連 賣藥會社

綢緞呢絨 **老天合絲房** 雜貨布莊

開設奉天城內四平街胡同裏大樓

樓內裝設電梯暖汽專供光顧諸君便利

啓者本號自開設今已歷二百餘年嵩辦蘇杭維新綢緞平金刺繡綾羅紗絹各種呢絨洋貨布疋旅行器具閨閣化妝用品江西瓷器各國雜貨無有不備貨物精美價目低廉久荷社會稱贊敝號爲發展營業起見專門研究採辦合時新奇物品今運到大宗綢緞花樣精巧艷色鮮明定價特別便宜並有技師裁做時衣大氅定期不悞代理百代公司各種戲機唱片靑年電影定價劃一如蒙賜顧極表歡迎

樓上下中國電話三百九十六 二百九十八號 日長電話一千一百八十一番

本號主人謹啓

奉天

鼓樓西四層大樓

同益元絲房

裝設電梯暖氣

顧主蒞止便利

本號發行國產綢緞紗羅絲織物品蘇杭名工顧繡男女禮服輸運歐美呢絨嗶嘰各種布疋粗細皮襖以及旅行器具閨閣用品鐘表磁器中外雜貨海味紙張一概俱全並專做各界制服時衣大氅精製革絲堆絹喜壽彩章萬民旗傘定價格外低廉如蒙惠顧無任歡迎

中國電話 四百〇九號

東三省官銀號廣告

本銀號資本總額奉大洋二千萬圓東省重要地點及京津申各地均設有分號及通匯機關專辦匯兌押抵押放款貼現放欵保証匯現款以及收受定期活期各種存款并設有倉庫以備堆存押款貨物利息匯水無不公允辦事手續異常敏捷凡蒙惠顧無任歡迎

茲將總分號營業要目列載於後

甲『匯兌』本大洋匯兌處免費通匯地點奉天、東豐、通遼、通化、興京、綏中、柳河、寬甸、洮南、彰武、新立屯、新民、法庫、興城、蓋平、遼源、公主嶺、山城鎮、開原驛、范家屯、北鎮、盤山、西安、海龍、本溪、台安、鳳城、錦西、西豐、海城、臨江、輯南、岫岩、遼陽、黑山、錦縣、義縣、莊河、八面城、康平、安東、鐵嶺、營口、四平街、郭家店、桓仁、昌圖、遼中、復縣、撫順、吉林、長春、延吉、哈爾濱道裏、哈爾濱道外、寧安、下九台、黑龍江、安達站、綏化、開豐、雙山、一面坡、呼蘭。

上列地點如係票滙信匯概免收費至於電滙手續不同滙水電費臨時商定

兌費滙款兼收公濟平市錢號銅元票如交他行發行之匯兌券每百元加收匯水一元本哈爾濱現大洋券兌費通匯地點奉天、吉林、長春哈爾濱道裏延吉、哈爾濱道外、寧安、黑龍江、黑河、海拉爾安達站綏化、呼蘭。

乙哈爾濱現大洋券並得在上列各處匯兌京津申洋銀項其匯水行市臨時商定

『押欵』辦理押匯各地點奉天、營口、開原驛、錦縣、安東、鐵嶺、四平街、海城、遼陽、新民、遼源、通遼、公主嶺、范家屯、大連、吉林、下九台、長春、哈爾濱道裏、哈爾濱道外、黑河、天津、上海、

丙各種放款 總分各號均可商作放款

丁各種存款 收受定存請存久地點奉天、營口、開原驛、公主嶺、四平街、鐵路、新民、海城、遼源、遼陽、通遼、錦縣、安東、范家屯、吉林、長春、延吉、哈爾濱道裏、哈爾濱道外、黑河、黑龍江、海拉爾、安達站、綏化、

戊倉庫 設有倉庫各地點奉天、營口、公主嶺、海城、長春、哈爾濱。

大連監部通

西德泰綢緞呢絨店

本號專辦蘇杭綢緞布疋呢絨洋貨研究花樣成色翻新務美久蒙各界嘉許讚揚何勝榮幸之至茲今寒氣消極春風和煦之際更於各貨大加整頓並將價值一律從廉務祈倍昔賜顧無任歡迎之至

一丁目七十七番地 長電話六四五九番

本主人謹啓

營業事項 關於銀行一切事

營業時間 上午九時辦公至下午三時止辦

大連中國銀行支行

電話四三八九番

辯護士 立川雲平

辯護士法學士 相川米太郎

事務員通譯 劉子翺

關於法律民事刑事訴訟一切事情法精驗辦事敏捷並爽快關法律事件無不立即解決請速來本所

大連播磨町〇區四三號地 相川 立川 **法律事務所** 電話五〇三七番

三根眼科醫院

大連信濃町 浪速町電車停留所前

電話六四一〇番

貨雜 包裡 紙條 用紙 表紙 文房具

東西洋紙批發 板紙 信封

代售報關書類

大連市大山通

小林又七支店

電話四四〇六 二四〇三七九六四番（振替大連四八

辯護士法學士 河內山武雄

辯護士法學士 高野孟城

一切民刑事訴訟事宜並關於法律事務

大連市山縣通三番地大廣場附 河內山 高野 **法律事務所** 電話七六六七

金鎮支局經理易人

金鎮本報支局前經理白宗藩侯秀山二氏有事他就今經聘安劉瑞三氏充任該鎮支局經理日後該鎮各界諸君如有洽閱報紙刊登廣告者請向劉君訂可也

感謝

之意露於明眸之中

玉手持來中將湯之一箱

中將湯

豫防腰足發冷贓調血行增進抵抗力中將湯之功效外國婦人亦無不稱揚之者

子宮病、各種血症、赤白帶下、腰足厥冷、癡心瘋、頭痛、月經不調、下腹疼痛、不眠症、產前產後、惡阻、

定價	
兩天份	五角
五天份	一元
十一天份	元
十七天份	元
三十天份	五元

本舖東京 支店大阪 津村順天堂

寰球無二 常備神藥

轉危爲安

黃梅天氣乍雨乍晴
時令不正感疫染病
居家行旅注意衛生
今有學子忽患時症
危在旦夕急待仁丹
一服立愈起死回生

仁丹主治

中暑傷寒 癨痞吞酸
水土不服 精神鬱結
腹痛吐瀉 食積不消
猝倒昏迷 頭痛目眩
時行疫疾 酒醉船暈

價目

小包五分
中包一角
特利包五角
帶鏡藥盒
特大包七角

格言 小不忍致大灾（中說問易）

根治新藥